

広報

# さよう 11

Vol.194  
令和3年(2021)

人と地域 行政をつなぐ まちの総合情報誌

Sayo Town Public Relations

## やっと出てきたあ

石井地域づくり協議会が、利神保育園の園児を招いてさつまいも掘りを行いました。(関連記事 9 ページ)

佐用町公式 LINE



友だち募集中

みんなで協力して掘りました



(単位：万円)

会計区分	歳入	歳出	差引
一般会計	155億8,470	153億9,792	1億8,678
メガソーラー事業収入	7,756	7,756	0
朝霧園	1億731	1億731	0
西はりま天文台公園	1億98	1億48	50
国民健康保険	20億7,437	20億5,694	1,743
後期高齢者医療	3億1,811	3億1,278	533
介護保険(事業勘定)	27億6,829	27億6,252	577
介護保険(サービス事業勘定)	515	515	0
簡易水道事業	5億5,998	5億4,779	1,219
特定環境保全公共下水道事業	10億6,891	10億6,543	348
生活排水処理事業	4億1,134	4億1,078	56
笹ヶ丘荘	9,990	9,990	0
宅地造成事業	178	153	25
石井財産区	450	1	449
特別会計合計	75億9,818	75億4,818	5,000
水道事業会計(公営企業会計)	4億4,920	4億9,680	△4,760

普通会計の歳入・歳出合計は、各会計間でやりとりした金額を控除(純計)していただきますので、この一覧表の普通会計(4会計)の単純合計とは一致しません。

会計別決算額一覧

普通会計歳出性質別(内訳)

(単位：万円)

区分	令和2年度 A		令和元年度 B		増減額 A-B	増減率 (%)
	決算額	構成(%)	決算額	構成(%)		
義務的経費	56億8,887	36.8	49億4,248	38.2	7億4,639	15.1
人件費	23億3,665	15.1	19億800	14.9	4億2,865	22.5
扶助費	10億3,101	6.7	9億9,864	7.7	3,237	3.2
公債費	23億2,121	15.0	20億3,584	15.7	2億8,537	14.0
投資的経費	25億5,145	16.5	24億3,207	18.8	1億1,938	4.9
その他の経費	72億3,865	46.7	55億5,863	43.0	16億8,002	30.2
物件費	17億5,625	11.3	16億3,944	12.7	1億1,681	7.1
維持補修費	6,905	0.4	7,551	0.6	△646	△8.6
補助費等	34億4,759	22.3	15億3,270	11.9	19億1,489	124.9
繰入金	18億7,893	12.1	17億6,640	13.7	1億1,253	6.4
その他	8,683	0.6	5億4,458	4.1	△4億5,775	△84.1
歳出合計	154億7,897	100.0	129億3,318	100.0	25億4,579	19.7

令和2年度の歳出総額は154億7,897万円で、前年度から25億4,579万円増加しました。主な増加要因は、新型コロナウイルスの感染拡大を防止し、地域経済や町民生活の支援を図るなど、感染防止対策などに関連した諸事業の実施によるものです。

補助費等は、1人10万円を給付した特別定額給付金や地方創生臨時交付金事業の実施などにより、19億1,489万円の増額。

人件費は、会計年度任用職員制度の開始により、臨時職員の賃金などが人件費に移行したため、4億2,865万円の増額となりました。

投資的経費は、養護老人ホーム佐用朝霧園移築事業や三日月支所大規模改造事業など大型事業の実施に伴って、1億1,938万円の増額。

その他の減額は、各種基金への任意積立の減少によるものです。

特別定額給付金や臨時交付金事業などを実施  
感染拡大防止と地域経済、町民の生活を支援

歳出

【歳出】

- 人件費：職員の給与や特別職などの報酬です。
- 扶助費：社会保障制度の一環としての、児童手当や乳幼児医療費、障がい福祉サービス費などの経費です。
- 公債費：地方債の元金と利子の償還金です。
- 投資的経費：さまざまに建設事業へ支出される経費や災害復旧費です。
- 物件費：旅費、消耗品費、電話代、光熱水費などの経費の総称です。
- 維持補修費：建物や道路・橋などの修繕に要した経費です。
- 補助費等：各種団体への補助金や一部事務組合へ負担金などとして支出された経費です。
- 繰入金：国民健康保険や介護保険、簡易水道事業、下水道事業特別会計など普通会計以外の会計の補てんに支出された経費です。
- その他：積立金、投資及び出資金などです。

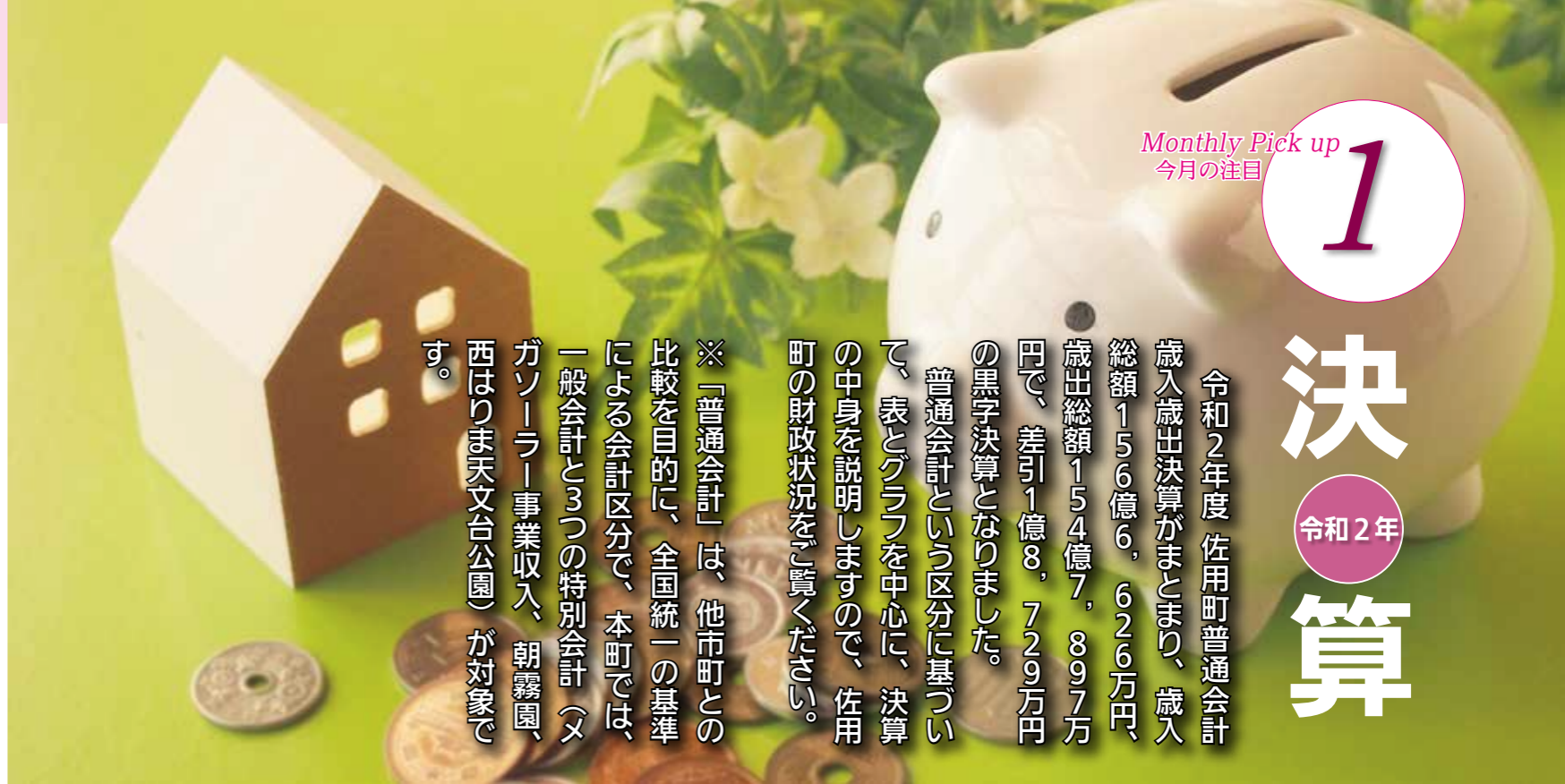

Monthly Pick up  
今月の注目

1

決算  
令和2年

令和2年度 佐用町普通会計歳入歳出決算がまとまり、歳入総額156億6,626万円、歳出総額154億7,897万円で、差引1億8,729万円の黒字決算となりました。普通会計という区分に基づいて、表とグラフを中心に、決算の中身を説明しますので、佐用町の財政状況をご覧ください。

※「普通会計」は、他市町との比較を目的に、全国統一の基準による会計区分で、本町では、一般会計と3つの特別会計(メガソーラー事業収入、朝霧園、西はりま天文台公園)が対象です。

普通会計歳入内訳

(単位：万円)

区分	令和2年度 A		令和元年度 B		増減額 A-B	増減率 (%)
	決算額	構成(%)	決算額	構成(%)		
地方税	21億7,968	13.9	21億8,561	16.8	△593	△0.3
地方交付税	58億7,783	37.5	57億7,211	44.2	1億572	1.8
地方譲与税等	6億4,716	4.1	5億9,756	4.6	4,960	8.3
国庫支出金	29億2,108	18.6	6億8,520	5.3	22億3,588	326.3
県支出金	9億2,195	5.9	8億868	6.2	1億1,327	14.0
地方債	20億6,202	13.2	20億7,647	15.9	△1,445	△0.7
繰入金	2億344	1.3	1億1,657	0.9	8,687	74.5
その他	8億5,310	5.5	8億585	6.1	4,725	5.9
歳入合計	156億6,626	100.0	130億4,805	100.0	26億1,821	20.1

令和2年度の歳入総額は156億6,626万円で、前年度から26億1,821万円増加しています。

地方交付税は、平成28年度から合併特例措置額が順次縮減され、令和2年度は9割減となりましたが、新たに地域社会再生事業費が創設されたことなどにより、1億572万円増額となっています。

国庫支出金は、特別定額給付金事業費補助金や地方創生臨時交付金など、新型コロナウイルス感染症対応に関連した補助金の増額などにより、22億3,588万円増加しています。

繰入金は、減債基金を1億3,482万円繰り入れたことにより、前年度比74.5%の増となりました。

歳入

新型コロナウイルス関連事業を実施  
国庫支出金は22億3,588万円増

【歳入】用語の解説

- 地方税：町民税、固定資産税、軽自動車税など、町民の皆さまに納めていただいた税金です。
- 地方交付税：町の財政力などに応じて国から交付されたお金です。
- 地方譲与税等：地方揮発油譲与税、自動車重量譲与税、地方消費税交付金、ゴルフ場利用税交付金、自動車取得税交付金など国や県がいったん集めたものが、交付金として配分されたお金です。
- 国庫支出金：事務・事業に対して国から交付されたお金です。
- 県支出金：事務・事業に対して県から交付されたお金です。
- 地方債：事業実施の際に借りたお金です。
- 繰入金：積立金の取崩し金や他の会計から繰り入れたお金です。
- その他：使用料、手数料、財産収入、諸収入などです。

## 町財政健全化判断比率を公表 健全な財政運営を維持



令和2年度決算に基づく佐用町の「健全化判断比率」は、表1のとおりです。実質赤字比率と連結実質赤字比率については、黒字決算であるため該当なし（赤字額なし）で、実質公債費比率（1.7%）と

将来負担比率（-84.5%）は早期健全化基準未満となっています。公営企業会計の「資金不足比率」についても、表2のとおりすべての会計に資金不足額は発生していません。

表1 健全化判断比率 (単位：%)

区分	令和2年度決算	早期健全化基準	財政再生基準	備考
① 実質赤字比率 (一般会計などの赤字を指標化)	—	13.65	20.0	実質赤字額なし (実質黒字比率 1.84)
② 連結実質赤字比率 (地方公共団体全体の赤字を指標化)	—	18.65	30.0	連結実質赤字額なし (連結実質黒字比率 9.61)
③ 実質公債費比率 (借入金の返済額の大きさを指標化)	1.7	25.0	35.0	
④ 将来負担比率 (借入金や将来支払っていく負担等の残高を指標化)	—	350.0	—	公債費充当可能財源などが将来負担額を上回るため、「—」で表示

※実質赤字比率、連結実質赤字比率は赤字が生じていませんので、「—」で表示しています。  
 ※実質赤字比率、連結実質赤字比率の早期健全化基準は、財政規模に応じてそれぞれ11.25%～15%、16.25%～20%の値となります（他は定率）。  
 ※将来負担比率のみが悪化し、他の指標が悪化していない状況においては、財政運営に支障が生じているとは必ずしも言えない、という理由から将来負担比率については財政再生基準に含まれていません。

表2 資金不足比率 (公営企業の資金不足を指標化したもの) (単位：%)

特別会計の名称	令和2年度決算	経営健全化基準	備考
水道事業会計	—	20.0	資金不足額なし
簡易水道事業特別会計	—	20.0	資金不足額なし
特定環境保全公共下水道事業特別会計	—	20.0	資金不足額なし
生活排水処理事業特別会計	—	20.0	資金不足額なし
笹ヶ丘荘特別会計	—	20.0	資金不足額なし
宅地造成事業特別会計	—	20.0	資金不足額なし

※すべての会計で資金不足が生じていませんので、「—」で表示しています。

問 総務課 財政室  
082-2549

このような状況にあっても、これまで築いてきた安定した財政基盤を効率的・効果的に活用し、住民福祉の向上、安全・安心なまちづくりの推進を図っていきます。

佐用町の財政は、これまでは合併の特例措置による有効な財源を活用した効率的な事業推進、及び借入金の繰上償還による後年度負担の軽減などにより、健全な財政運営を維持してきました。

しかし、今後は、急激な人口減少や上下水道施設をはじめとした公共施設の維持管理費の増加など、本町財政を取り巻く状況は、一層厳しいものとなってきます。

**安定した財政基盤を基に  
住民福祉の向上  
安全・安心なまちづくりを**

## 経常収支比率の推移

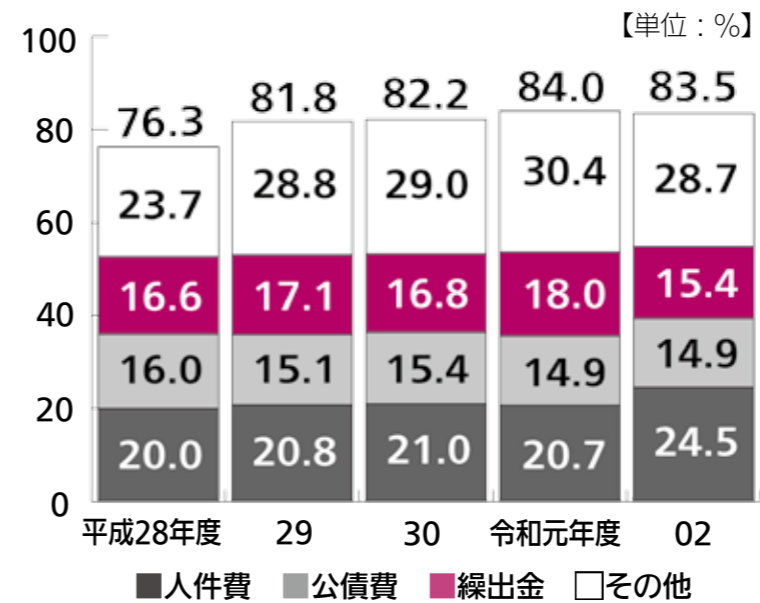

経常収支比率とは、財政構造の弾力性を測定する比率で、人件費、公債費など経常的な経費に、町税や地方交付税など経常的な一般財源収入がどの程度充当されているかを割合で表したものです。この比率が低いほど弾力的な運営が可能となります。

令和2年度は、会計年度任用職員制度の開始により人件費が増加していますが、繰出金が減少したことなどで、数値が少し改善しています。

## 基金残高の推移

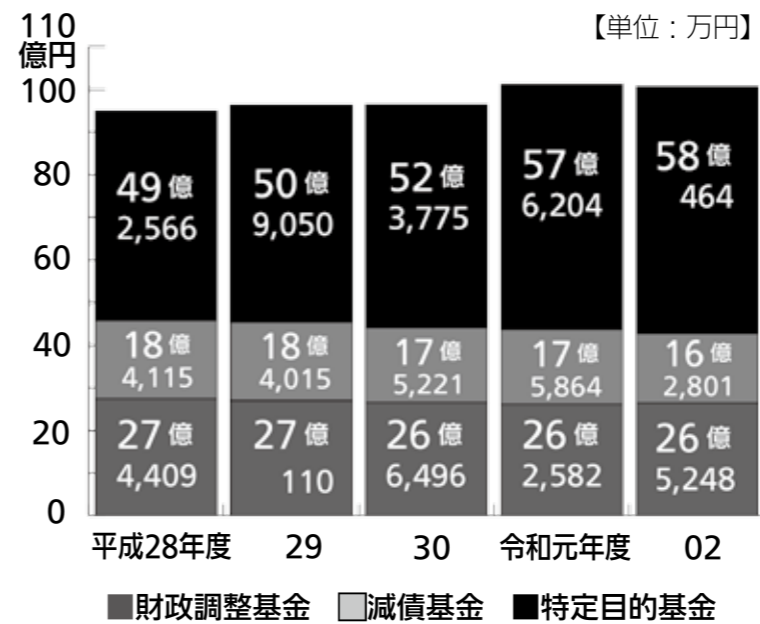

基金は、家庭に例えると貯金にあたり、次の3つに区分されます。「財政調整基金」は、災害などの不測の事態に備えて積み立てており、「いざ」という時、住民のみなさんの安全・安心な暮らしの実現を図ります。

「減債基金」は、公債費の負担軽減を図るため積み立てているものです。

「特定目的基金」は、上記以外の各種目的のために積み立てているもので、公共施設等整備基金などへの積み立てなどにより増加しています。

## 町債残高の推移

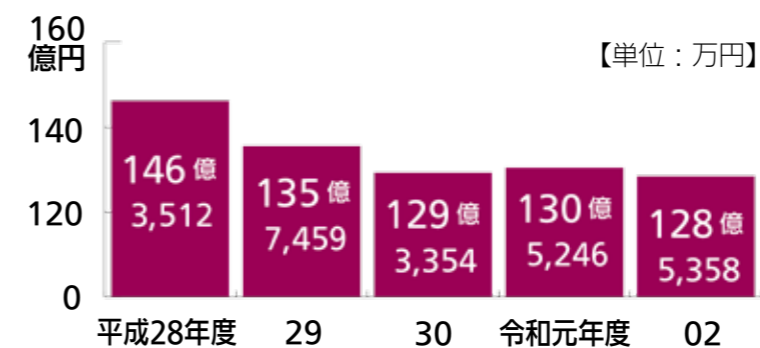

町債は、基金とは対照的に、家庭に例えると借金にあたります。

令和2年度末で、普通会計の町債残高は128億5,358万円となります。このほか、普通会計以外の会計の町債残高合計が75億3,512万円あるため、佐用町全体では約204億円となります。

接種済みの証明として利用できます

# ワクチン接種済証は 大切に保管してください



**新**型コロナワクチンの2回目の接種後、接種券の台紙が返却されます。その台紙には**新**「**新型コロナウイルスワクチン予防接種済証（臨時）**」が貼り付けされています。台紙は捨てず、大切に保管してください。

## 新型コロナウイルスワクチン予防接種済証（臨時）

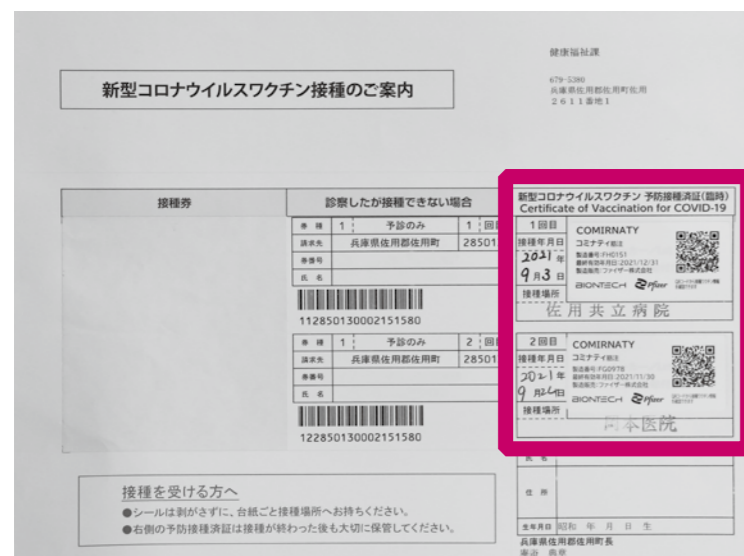

この部分が接種済証になります。今後観光ツアーやキャンペーンへの参加、大規模イベントに参加する際に、接種済証の提示が必要になる場合があります。無くさないように保管してください。  
接種済証を紛失し、今後必要になった場合は、**新型コロナウイルスワクチン接種対策室**へ相談してください。

※海外へ渡航する場合は、町で発行する**接種証明書（ワクチンパスポート）**が必要ですので、事前に問い合わせてください。

## 12歳を迎える人のワクチン接種

今年度、満12歳を迎える人には、誕生月の翌月に接種券を送付します。それよりも早く接種券を希望する人は、**新型コロナウイルスワクチン接種対策室**へ相談してください。

## 3回目のワクチン接種について

町では、2回目のワクチン接種を受けてから8か月以上経過した人を対象に、3回目のワクチン接種を行います。

### 今後の実施計画（予定）

- 令和3年度 医療従事者、高齢者施設の入所者・従事者を対象に実施
- 令和4年度 ワクチンを2回接種した12歳以上のすべての町民を対象に実施

健康福祉課 新型コロナウイルスワクチン接種対策室 ☎82-3030

### 引き続き予防対策の徹底をお願いします

ワクチン接種後もこれまでと同様、引き続きマスクの着用、手洗いやアルコール消毒をしっかりと行い、感染防止に努めましょう。

## Vol. 26 海内地域づくり協議会 振り返りの取り組み

# みんなが安心して暮らせ 若者が展望を持てる地域をめざして



**海**内地域づくり協議会は、平成23年3月に「地域まちづくり計画」を策定しました。策定から10年が経過し、時代の流れに応じた内容に見直す必要があるため、振り返りの取り組みを進めています。

### 「短期的なこと」も「長期的なこと」もどちらも尊重

話し合いの中で「ここ1～2年のことを考えるだけで精一杯」という意見と「若者が将来に展望を持てるようなものにすべき」という意見があり、どちらも尊重する形で地区独自の協議会のあり方を検討することが決まりました。

また、計画の見直しにあたり「地域のみなさんの意見を聞きたい」という思いから、アンケート企画委員会を設置。現在、全住民へのアンケート方法や内容などを検討しています。

### みんなのヒント

#### 「会議のちょっとした工夫」

「なかなか意見が出ない」「かしこまった雰囲気になってしまう」といった、会議の悩みではありませんか？

海内地区では、先日のアンケート企画委員会の時に机の配置を変え、くじ引きで席を決めました。最年少の参加者が一番前に座るなど、違った雰囲気で開催を行うことができ、いつもより活発な意見交換になりました。ちょっとした工夫が変化につながる可能性があります。皆さんも参考にしてみてください！

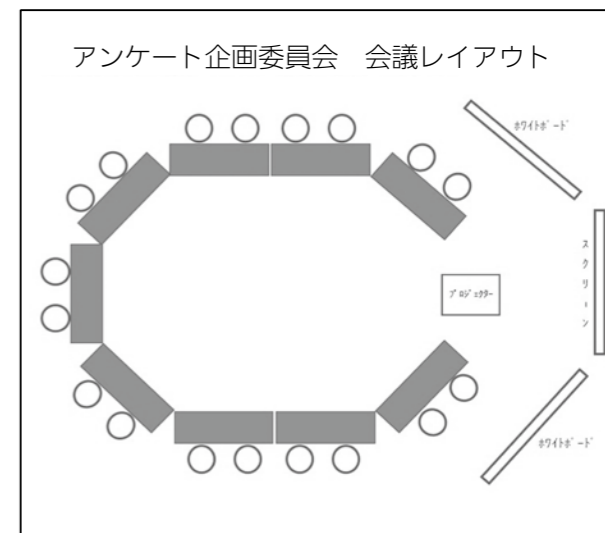

### センター長 柴田義美さんのコメント

#### これまでの基本方針を大切にしながら計画を見直す

海内地域づくり協議会では、「転ばぬ先の杖をつくる『おひとりさま』も安心して暮らせる海内の郷づくり」をテーマに、平成23年度にまちづくり計画を策定しました。

これまで、基本方針である「安全・安心に、楽しく、豊かに、誇りを持って暮らす海内の郷」をめざして取り組んできました。

今回の振り返りの取り組みでは、基本方針を大切にしながら計画の見直しに取り組んでいきたいと思っています。



海内地域づくり協議会  
センター長 柴田義美さん（桑野）

企画防災課 まちづくり企画室 ☎82-0664

## 地域の人から防災を学ぶ

佐用小学校の児童が防災授業を実施



災害当時の様子で見比べ、メモを取る児童

佐用小学校の4、5年生の児童は、10月8日と15日に防災授業を行いました。平成21年の台風第9号災害の状況を地域の人たちに聞いたり、当時の写真と見比べたりしながら、佐用商店街周辺を歩きました。児童たちは歩きながら気付いたことを付せん書き込み、小学校に戻ってから班ごとに地図にまとめて発表を行いました。

## 若手が中心にイベント企画

「STAR GATE2021 WITH 青年隊」を開催



江川の特産品「焼き栗」など多くの飲食や雑貨ブースが並びました

陰陽師の里 江川フェスティバル実行委員会は、10月2日に「STAR GATE2021 WITH 青年隊」を開催しました。今回は若手メンバーが中心となり内容を企画。焼き栗をはじめ多くの飲食、雑貨ブースが並んだほか、ドローンの操縦や皆田和紙の紙すき体験、大阪からのバスツアー、夜には星空観察などが行われました。

## 佐用の魅力を満喫

「栗ひろい&宿場町散策バスツアー」を開催



かごに次々と栗を詰めていく参加者

町では、10月2日にJR姫新線の利用促進と佐用の魅力を体験するバスツアーを開催しました。町外から姫新線を利用して集まった参加者たちは、秋晴れの中、かごいっぱい栗をひろったほか、観光ボランティアガイドの案内で宿場町平福の町並み散策や、特産品の買い物などを楽しみました。

## 自治体のコロナ対策をサポート

西兵庫信用金庫から町へ寄付



西兵庫信用金庫から寄付金が手渡されました

西兵庫信用金庫は、新型コロナウイルス対策に取り組む自治体をサポートするため、同金庫が企画した「地域応援定期預金」の利息と同額を各自治体に分配し、寄付を行いました。9月27日、町へは8万円が寄付され、庵造町長は「大変ありがたい。新型コロナウイルス対策に有効活用します」と話しました。

## おいもいっぱい掘れたね

石井地域づくり協議会がさつまいも掘りを開催



掘り出したさつまいもを手に取り喜び児童

石井地域づくり協議会では、10月19日、ふれあい農園に利神保育園の園児を招待してさつまいも掘りを開催。園児たちは、協議会員に教わりながら次々と掘り起し、大きなさつまいもが出てくるとあちこちから歓声が上がりました。また、10月31日には石井地域の住民が参加してさつまいも掘りが行われました。

## 地域の安全を見守る

日本郵便株式会社と連携協定を締結



庵造町長、佐用郵便局長、播磨山崎郵便局長が協定書に署名

町は、住民サービスの向上や町民がより安全安心に暮らせるよう、10月11日に日本郵便株式会社と連携協定を締結しました。町内全域に郵便物を配達する同社は、これまでも道路の損傷の発見や高齢者の見守りを行って来ました。今後はさらに情報共有を進め、安全安心な暮らしの実現や地域活性化に向けて取り組みます。

## 防災には多様な人の参画を

「人権文化講演会&ふれあいシネマ」を開催



災害対応に「多様な人の視点」が必要と話す相川さん

10月10日にさよう文化情報センターで「人権文化講演会&ふれあいシネマ」を開催。講演会では、NPO政策研究所の相川康子さんが「老若男女みんなで考える地域の防災・減災」をテーマに、「性別や役割にとらわれず、多様な人が参画することで見落とされがちな課題に気付く」と話しました。ふれあいシネマでは、映画「あん」の鑑賞が行われました。

## みんなで笑って楽しもう

新宿自治会が秋祭りを開催



スプーンレースでボールを落とさないようゴールに向かう親子

新宿自治会は、例年行っている「こども神輿」を中止しましたが、集落の人に楽しんでもらうと、余興を増やして秋祭りを開催し、約60人が参加しました。〇×クイズや立ち幅跳び、リレー形式の豆つかみ競争、スプーンレースなど、世代を問わず協力して参加できる催しに、参加者から笑顔があふれていました。

## 学びの泉

人権、スポーツの結果（町体協把握分）、イベント開催などの情報をお届けします  
生涯学習課 生涯学習推進室 ☎82-3336

### 文化

播磨科学公園都市圏域定住自立圏 図書館朗読活動推進事業  
「コツをつかめば誰でも5分で一句ひねることができる」  
夏井いつき 句会ライブ

多くのメディアに出演、活躍している俳人・夏井いつきさんの講演会を開催します。俳句のイメージを一新する楽しい話を交え、俳句の簡単な作り方を伝授します。ぜひお楽しみください。



往信はがき 表面	返信ハガキ 裏面
63 6795301 佐用郡 佐用町 佐用 2585 佐用町教育委員会 生涯学習課 夏井いつき 句会ライブ参加係 宛	※この面には何も書かないでください

返信はがき 表面	往信ハガキ 裏面
63 □□□□□□ チケット申込者の	●郵便番号 ●住所 ●お名前 ●希望チケット枚数 ※1人3枚まで
●郵便番号 ●住所 ●お名前	

- 日時 12月18日㊥ 午後2時開演（開場は30分前）
- 場所 さよう文化情報センター
- 入場料（前売のみ）大人1,000円、高校生以下500円
- 応募方法 往復はがきに必要事項を記入し、生涯学習課まで申し込んでください（1人1通のみ）。申込多数の場合は抽選となります。抽選の場合は、11月下旬に抽選を行い、結果を返信はがきでお知らせします。※播磨科学公園都市圏域定住自立圏事業のため、佐用町、たつの市、宍粟市、上郡町の人を優先します。

- 応募締切 11月22日㊥ 消印有効
- 定員 定員は、11月下旬時点での国のや県の公共施設感染予防ガイドラインに基づき決定します。
- 応募・問い合わせ先  
〒679-5301  
佐用郡佐用町佐用2585  
佐用町教育委員会 生涯学習課  
夏井いつき句会ライブ参加係  
☎82-3336

### 新型コロナウイルス感染症対策への協力をお願い

- ・入館時は会場入口に設置しているアルコール除菌液で手指消毒をお願いします。
- ・会場入口で検温を実施します。発熱（37.5℃以上）が認められた場合は、入場できません。
- ・発熱など風邪症状がある場合や体調が優れない場合は来場をご遠慮ください。

## 図書館

今月の新着図書から司書がおすすめする3冊を紹介します

# 新刊情報



### 『戦国おんな家長の群像』

▶著者 黒田基樹  
▶出版 笠間書院

戦国時代、大名家や国衆家でみられた男性に代わって家長権を行使した女性たちがいた。大河にも登場する今川氏親後室・寿桂尼から播磨ゆかりの赤松正則後室・洞松院など18人を取り上げる。



### 『タイムズ 「未来の分岐点」をどう生きるか』

▶著者 真山 仁  
▶出版 朝日新聞出版

経済小説『ハゲタカ』の著者による、オリンピック2021前夜の東京のルポタージュ。



### 『彼方への挑戦』

▶著者 松山英樹  
▶出版 徳間書店

アジア人初、マスターズを制覇した著者自身が綴った、ゴルフとの出会いからマスターズ優勝までの歩み。

## Library info

☎82-0874

開館時間 午前10時～午後6時

図書館からのお知らせ

月曜日・祝日休館

11月、12月の休館日

●11月 1.4.8.15.22.23.29.30

●12月 6.13.20.27～31

### 企画展「昭和レトロ玩具展」を開催

図書館では、町内在住のコレクター協力のもと、めんこや着せ替え人形台紙など、貴重な昭和の玩具約500点を展示します。

- 日時 11月28日㊥までの午前10時から午後6時（月曜祝日は休館）
- 場所 さよう文化情報センター特設ギャラリー及び図書館展示コーナー

### 図書館ものづくり講座参加者募集のお知らせ

手ぬぐいを材料に、自分だけのオリジナルブックカバーをつくる簡単なハンドクラフト講座を開催します。

- 日時 11月20日㊥  
午前の部 10時から、午後の部 2時から
- 場所 さよう文化情報センター会議室
- 定員 各部とも申込順5人
- 参加費 材料代250円

### おはなし会※注意事項

- ①緊急事態宣言が発令されている時は中止します。
- ②申込不要・マスクを着けて参加してください。
- ③4月から、日曜日おはなし会の時間をこれまでの午後開催から午前開催に変更しています。

### ■図書館司書

【小さい人（5歳以上）】

- とき 毎週日曜日 午前10時30分～11時  
11月は、「おひやくしょうとエンマさま」

【大きい人（小学3年生以上）】

- とき 毎週日曜日 午前11時～11時30分  
11月は、「リンゴ娘ニーナ」

### ■ボランティア「あそびせ隊」

- とき 毎週土曜日 午後2時～2時30分
- 対象 幼児、小学生（親子参加可）



## 健康カレンダー

### もの忘れ・心のケア相談など

場所：佐用町保健センター

月日	内容	時間
11/18 12/2	デイ・ケア（精神障がい者社会復帰訓練事業）	13:30～15:30
11/11	こころのケア相談（要予約）	13:30～
11/11	アルコール相談（要予約）	13:30～

☎健康福祉課 健康増進室 ☎82-0661

場所：佐用町保健センター

月日	内容	時間
11/17	もの忘れ健康相談（要予約）	13:30～

☎高年介護課 高年介護室 ☎82-2079

場所：龍野健康福祉事務所

月日	内容	時間
12/3	こころのケア相談（要予約）	13:00～15:00
11/24 12/14	エイズ・肝炎相談（要予約） HIV・肝炎ウイルス検査（要予約）	13:00～15:00

☎龍野健康福祉事務所 ☎0791-63-5687

### 休日救急当直医 11月▶12月中旬

急きょ変更となる場合があります

月日	医療機関名	電話番号
11/7	尾崎内科医院	77-0447
11/14	佐用共立病院	82-2321
11/21	佐用中央病院	82-2154
11/23	佐用共立病院	82-2321

### 赤ちゃんとお母さん

場所：佐用町保健センター

月日	内容	時間
11/15	すてきなママになるための教室	9:15～12:00
11/22	4か月児健診（R3.7月生）	対象者に郵送でお知らせします。
11/25	すくすく健康相談（R3.3月～4月生）	

場所：さよう子育て支援センター

月日	内容	時間
11/8	0歳児教室（2か月～6か月児・要予約）	10:20～11:30
	0歳児教室（7か月～1歳未満・要予約）	9:50～11:00
11/17	3歳児健診（H30.6月～7月生）	対象者に郵送でお知らせします。

☎健康福祉課 健康増進室 ☎82-0661

※母子健康手帳は、健康福祉課 健康増進室で交付します（予約制）。必ず事前にお問い合わせの上お越しください。

年齢に合わせて健康を維持しましょう

## 70歳を過ぎたらフレイル（虚弱状態）の予防を

**新**型コロナウイルスへの対策が進んでいますが、外出や人と会って話をする機会が減ったことで、高齢者がフレイル（虚弱状態）になるおそれがあります。フレイル状態が続けば、介護が必要な状態になる場合があります。健康に注意し、気力と体力の維持に努めましょう。

### 次のうち3つ以上当てはまると危険です

- ①このところ体重が減ってきた（3キロ以上）
- ②疲れやすく何をしても面倒だ
- ③歩く速度が落ちてきた（横断歩道を信号で渡り切れない）
- ④握力が落ちてきた（ペットボトルのふたを開けるのが難しい）
- ⑤趣味やサークルに出かけなくなった



### 予防方法

- ①バランスよく食べる（次の食品を7つ以上）
  - さ「魚」
  - あ「油」
  - に「肉」
  - ぎ「牛乳」
  - や「野菜」
  - か「海藻」
  - い「いも」
  - た「卵」
  - だ「大豆」
  - く「果物」
- ②体力を落とさないよう体を動かす
- ③趣味やサークルに参加する



☎健康福祉課 健康増進室

☎82-0661

### menu 栄養士の食育献立メモ 今月の献立

## 作ってみよう！保育園・学校給食メニュー 佐用もち大豆入りハンバーグ



カラー写真は子育て支援サイト「さよこネット」の食育情報でご覧になれます [さよこネット](#) [検索](#)

子どもたちに大人気の手作りハンバーグです。佐用町の特産品「佐用もち大豆」の水煮を混ぜ、豆嫌いな子どもたちでもおいしく食べられるメニューにしています。10月13日には、佐用もち大豆のおからを混ぜ込んだハンバーグを給食で提供しました。

### 【材料（4人分）】

・豚・牛ひき肉	80g <sup>ア</sup>	・塩	適量
・鶏ひき肉	60g <sup>ア</sup>	・油	適量
・玉ねぎ	1/2個	・赤ワイン	大さじ1
・もち大豆水煮	20g <sup>ア</sup>	・中濃ソース	大さじ2
・木綿豆腐	20g <sup>ア</sup>	・ケチャップ	大さじ2
・卵	1/2個	・上白糖	小さじ1
・パン粉	大さじ2		
・ナツメグ	適量		
・こしょう	適量		

### 【作り方】

- ①たまねぎはみじん切りにし、もち大豆は粗みじん切りにする。卵を溶いておく。
- ②ミンチ、たまねぎ、もち大豆、木綿豆腐、卵、パン粉、ナツメグ、こしょう、塩を合わせてこねる。
- ③成形し、フライパンに油をひいて焼く。
- ④Aを合わせて煮詰め、ハンバーグにかける。

一人分栄養価 エネルギー 166kcal  
塩分 1.1g<sup>ア</sup>

column

### 地域包括支援センターだより

今月のテーマ

気軽に利用してください

## 高齢者のための「相談窓口」



佐用町の高齢化率（65歳以上の人口割合）は、令和3年3月末時点で41.6割であり、住民の約5人に2人が高齢者といえます。

町では、住み慣れた地域で安心して生活できるように、高齢者のための総合相談窓口として、高年介護課内に「佐用町地域包括支援センター」を設置しています。介護・医療・保健・福祉などの側面から高齢者を支えるため、専門知識を持った職員（主任ケアマネジャー、保健師、社会福祉士、ケアマネジャー）が、本人だけでなく、家族や地域の人からの相談にも対応します。

業務内容は、総合相談・介護予防・権利擁護・虐待防止・介護保険の申請補助などです。窓口での相談だけでなく、電話や自宅へ伺って相談を受けることもできます。介護に関する悩みや心配なことがありましたら、1人で悩まず、いつでも佐用町地域包括支援センターへ、気軽に問い合わせてください。

☎高年介護課 高年介護室  
☎82-2079

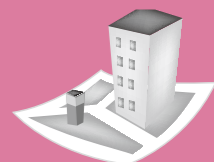

高齢者と子どもを対象に費用を一部助成します  
**インフルエンザ予防接種を受けましょう**  
monthly information

予防  
接種

**高**齢者と、満1歳から中学3年生までの子どもが受けるインフルエンザ予防接種の費用を、町が一部助成します。

**高齢者インフルエンザ予防接種**

- **対象者** 町内に住所があり、次に該当する人
    - ・ 満65歳以上
    - ・ 満60歳以上65歳未満で、心臓、じん臓、呼吸器の機能障がい、またはヒト免疫不全ウイルスによる免疫の機能において、自己の日常生活が極度に制限される障がいのある人
  - **接種期間** 令和4年1月31日⑩まで
  - **助成対象となる医療機関**
    - ・ 町内の医療機関（医療機関へ要予約）
    - ・ 町外の医療機関
- [県内] 事前に健康福祉課、各支所で申請してください。  
[県外] 入院、入所している人は対象になります。事前に健康福祉課で申請してください。
- **自己負担金** 1,300円（※接種期間中、1回の接種のみ）

**子どもインフルエンザ予防接種**

- **対象者** 町内に住所がある満1歳から中学3年生まで
- **接種期間** 令和4年1月31日⑩まで
- **助成対象となる医療機関** 町内の医療機関のみ（要予約）
- **助成額** 2,000円（※接種期間中、1回の接種のみ。接種費用から2,000円を差し引いた額を、医療機関に支払ってください。）

**新型コロナワクチンとの関係**

- Q. 新型コロナワクチンとインフルエンザワクチン、両方接種してもいいの？
- A. どちらかのワクチンを接種してから13日間、間隔をあげれば接種できます。  
(厚生労働省ホームページから)

問 健康福祉課 健康増進室  
☎ 82-0661

11月のテーマは「自然」  
Instagram  
**Instagram フォトコンテスト開催中**  
monthly information

観光

**町**観光協会では、佐用町の観光地や風景を、どこにいても楽しんでもらえるよう、公式Instagramを活用してフォトコンテストを実施しています。

11月のテーマは「自然」。みなさんが撮影した写真で、佐用町の魅力を全国に発信しませんか。

- **募集期間** 12月31日⑩まで
- **応募方法** 毎月1日に、佐用町観光協会のInstagramで各月のテーマを発表します。テーマに沿った写真を、自身のInstagramに「#ぐるり佐用」を付けて投稿してください。詳しくは、佐用町観光協会公式Instagramを確認してください。
- **賞品** 毎月10人に、佐用町の特産品詰め合わせセット（5,000円相当）を贈呈します。

問 佐用町観光協会  
☎ 82-0670

佐用町観光協会  
公式 Instagram



3歳児から5歳児・第2子以降は保育料無料  
**令和4年度 保育園入園の手続き**  
monthly information

保育園

**保**育園の令和4年4月以降の入園受付を行います。新規に入園申込をする場合は、保育が必要であることの認定を受ける必要があります。



● **申込方法**

- **申込に必要なもの** 入園申込書、保育給付等支給認定申請書、就労証明書、ほか必要書類
  - **入園申込** 入園を希望する保育園に、11月26日⑩までに申し込んでください。
  - **入園決定** 令和4年2月中旬（予定）
  - **保育料決定** 令和4年3月初旬（予定）
- ※3歳児から5歳児、第2子以降（同一世帯に18歳以下の兄弟などがある場合は、保育料が無料です。）
- **年度途中の入園について** 年度途中の入園は、保育士の配置などの都合で入園できない場合があります。産休や育休明けなどで年度途中の入園を予定している人は、受付期間内に相談してください。

※第1子未満児世帯（0～2歳児の子ども）については、保育料がかかります。口座振替依頼書の提出が必要になります。記載している金融機関へ直接提出してください。

他市町の教育・保育施設への入園を希望する場合は、健康福祉課へ相談してください。

● **申し込み先（各保育園）**

保育園名	定員	電話番号
佐用保育園	130	82-2946
利神保育園	45	83-2225
上月保育園	90	86-0103
南光保育園	70	78-0059
三日月保育園	60	79-2221

問 健康福祉課 子育て・福祉室 ☎ 82-0661

教育が必要であることの認定が必要です  
**佐用マリア幼稚園 入園の手続き**  
monthly information

幼稚園

**佐**用マリア幼稚園は、平成30年4月から子ども・子育て支援新制度の対象施設となっています。次のとおり、入園手続きが必要です。

- **教育が必要であることの認定が必要です** 認定申請書は同幼稚園にありますので、入園申込書などと併せて幼稚園に直接提出してください。※その他、入園に必要な書類については幼稚園にお問い合わせください。
- **保育料** 教育が必要であることの認定を受けた場合、満3歳児から5歳児の1号認定子どもは、保育料が無料です。※保育料以外にも費用がかかる場合があります。詳しくは幼稚園にお問い合わせください。

問 佐用マリア幼稚園 ☎ 82-2147



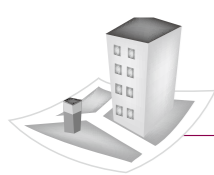
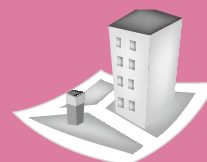

年末調整・確定申告まで大切に保管を

## 社会保険料（国民年金保険料）控除証明書を発行

年金

monthly information

**所**得税、住民税の申告で国民年金保険料を社会保険料控除とする場合、証明書が必要です。証明書は11月上旬に日本年金機構から郵送されます。年末調整や確定申告に必要ですので、大切に保管してください。

国民年金保険料は、所得税・住民税の申告で全額が社会保険料控除の対象となります。

対象になるのは、令和3年1月1日から12月31日までに納付した保険料です。この社会保険料控除を受けるためには、支払ったことを証明する書類の添付が義務付けられています。このため、令和3年1月1日から9月30日までの間に国民年金保険料を納付した人に「社会保険料（国民年金保険料）控除証明書」が11月上旬に日本年金機構から送付されます。年末調整や確定申告の際には、必ずこの証明書（または領収書）を添付してください。

また、10月1日から12月31日までの間に今年初めて国民年金保険料を納付した人は、来年2月上旬に送付されます。



控除証明書の見本（令和2年度分）

なお、家族の国民年金保険料を納付した場合も、本人の社会保険料控除に加えることができます。家族あてに送られた控除証明書を添付して申告してください。

証明書記載内容についての問い合わせは、証明書のはがきに表示されている電話番号へお願いします。

問 住民課 年金・保険室 ☎ 82-0660

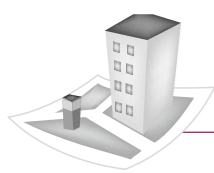

国民健康保険加入者で特定健診を受けていない人は

## 町内医療機関で無料個別健診を受けられます

健診

monthly information

**国**民健康保険被保険者で40歳から74歳までの人は、町内医療機関で受診する個別健診（基本健診のみ）が無料で受けられます。

### ● 受診できる医療機関

佐用共立病院、佐用中央病院、織田医院、岡本医院、尾崎内科医院、長田クリニック、尾崎病院

※受診する時は、事前に各自で医療機関に申し込んでください。

### ● 健診費用

個別健診（基本健診）は無料で、がん検診などは別途費用がかかります。

※受診券の有効期限は12月31日㊤までです。

### ● 注意事項

- ・ 個別健診を受診するときは、受診券（ピンク色）と被保険者証を病院に提出してください。
- ・ 医療機関ごとに営業時間が異なります。申し込みの際に確認してください。
- ・ 受診券を持っていない人は、住民課へ問い合わせてください。
- ・ 被保険者の資格がなくなったときは、受診券を使用しての受診はできません。

問 住民課 年金・保険室 ☎ 82-0660



令和4年1月1日現在に所有している

## 償却資産の申告を

固定資産

monthly information

**佐**用町に1月1日（「賦課期日」といいます）現在で、固定資産（土地、家屋、償却資産）を所有する人は、その固定資産の価格を基に算定された税額を、町に納める必要があります。固定資産のうち、償却資産は賦課期日に所有する資産の申告（前年から資産が増加、減少したか、変更がなかったかなど）をしなければならないこととされています。

### 対象となる償却資産

法人や個人で、令和4年の賦課期日に事業（製造業・サービス業・建設・農業など）のために所有している土地・家屋以外の資産（建築物・機械・運搬具・工具器具備品など）が対象となります。

### ※次のような資産も含まれます

- ①減価償却が終了していても事業に使用している資産
- ②帳簿に記載されていない資産
- ③遊休未稼働資産
- ④福利厚生のために使用するもの
- ⑤借用資産であっても契約内容が割賦販売と同様のもの
- ⑥家屋の固定資産税に含まれていない太陽光発電設備で、**発電出力が10kW以上のもの**

### 申告書の提出

償却資産を町内に所有している人は、令和4年1月31日㊤までに申告してください。

- ①新規に事業を開始された人は、税務課まで連絡してください。
- ②令和3年度に申告した人には、令和3年12月中旬に令和4年度の申告書が税務課から送付されます。
- ③提出期限が間近になると窓口が混雑するため、早めの提出をお願いします。
- ④インターネットを利用した電子申告システム eLTAX（エルタックス）でも申告が可能です。（eLTAX ホームページ：<https://eltax.lta.go.jp/>）

### 償却資産の例



### 土地・家屋の届け出もお忘れなく！

土地の用途変更や家屋の新增築、取り壊しをした場合は、税務課に届け出をお願いします。

#### 土地

- ①土地に太陽光パネルを設置した場合
- ②田や畑を整地して駐車場にした場合
- ③山林や原野を整地して資材置き場にした場合

#### 注意事項

地目の変更により税額が変わる場合があります。

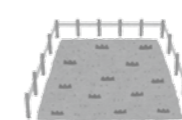

#### 家屋

- ①家屋を新築・増築・取壊しをした場合
- ②相続や売買等で家屋の所有者を変更した場合

#### 注意事項

①②登記済み家屋の場合は、法務局で手続きをしてください。また、居宅を取壊した場合、その住宅用地について特例措置が外れ、土地本来の税額に戻ります。



問 税務課 固定資産税係 ☎ 82-0662

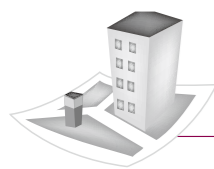
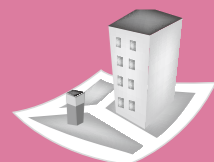

本町へ寄附する場合、税の控除対象になります

## 「ふるさと納税の対象となる地方団体」に指定

monthly information

ふるさと納税

**町**は、総務大臣から「ふるさと納税の対象となる団体」の指定を受けました。本町に寄附した場合は、税の控除の対象になります。

- **指定期間** 令和4年9月30日(金)まで
- **ふるさと納税の指定制度とは**  
総務大臣の基準に適合した地域団体をふるさと納税(特例控除)の対象として指定する仕組みです。
- **指定基準**  
①寄附金の募集を適正に実施(過度な広告をしないなど)  
②お礼品の返礼割合は3割以下  
③お礼品は地元で生産や製造、加工またはサービスの提供を行っている など



ふるさと納税は、ぜひ私たちのふるさと佐用町へ

### お礼品で「佐用町」をPRしてみませんか

町内での生産品や加工品、サービスなどを提供いただける「お礼品事業者」を募集しています。本町へふるさと納税をしていただいた全国の人へ、佐用町産の商品を送り、町の魅力を発信してみませんか。応募をお待ちしています。

ふるさと納税のポータルサイト「さとふる」で、町のお礼品を紹介しています。



☎ **企画防災課 まちづくり企画室**  
☎ 82-0664

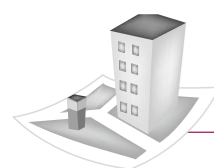

令和3年度募集

## 自衛官、自衛官をめざす学生を募集

monthly information

自衛官募集

**防**衛省は、自衛官や、自衛官をめざす学生を募集しています。次の表以外の種目もありますので、詳しくは問い合わせてください。

募集種目	応募資格など	受付期間	1次試験日
自衛官候補生	18歳以上33歳未満	年間通じて募集中	受付時にお知らせ
陸上自衛隊高等工科大学生徒(一般)	男子で中卒(見込)17歳未満	11月1日~1月14日	1月22日、23日
陸上自衛隊高等工科大学生徒(推薦)	男子で中卒(見込)17歳未満の、成績優秀かつ生徒会活動などに顕著な実績を修め、学校長が推薦できる人	11月1日~12月3日	1月8日~11日

☎ **自衛隊 相生地域事務所** ☎ 0791-23-2750



「誰か」のことじゃない。

## 西播磨人権のつどい&人権まちづくりフェスタさよう2021

monthly information

人権

**町**民のみなさんが人権問題に関心を持ち、理解を深めるために「令和3年度西播磨人権のつどい&人権まちづくりフェスタさよう2021」を開催します。人権標語、ポスター、書道の入賞者の表彰や人権作文の朗読のほか、シンガーソングライターの立木早絵さんの講演とピアノの弾き語りが行われます(手話通訳、要約筆記あり)。

- **日時** 11月27日(土) 午後1時から4時まで
- **場所** さよう文化情報センター
- **定員** 先着200人(要申込)、入場無料
- **申込先** 役場住民課、さよう文化情報センター、各支所
- **講演会** さらなる一歩を踏み出そう!(講演&ピアノの弾き語り)
- **講師** 立木早絵さん(シンガーソングライター)



立木早絵さん(シンガーソングライター)

### 人権啓発作品展を開催

- **日時** 11月16日(土)から11月27日(土) 午前9時から午後5時まで(27日(土)は午後4時まで)
- **場所** さよう文化情報センター

☎ **住民課 戸籍・住民相談室**  
☎ 82-0660

### 新型コロナウイルス感染症対策への協力をお願い

本事業は新型コロナウイルス感染症対策として、入場者数を収容可能人数の1/2以下に制限します。

- 入館時は会場入口に設置しているアルコール除菌液で手指消毒をお願いします。
- 会場入口で検温を実施します。発熱(37.5℃以上)が認められた場合は、入場できません。
- 発熱など風邪症状がある場合や体調が優れない場合は来場をご遠慮ください。

### Pick up 宝くじは地域の振興に役立っています 宝くじ助成金で備品を整備



助成金で整備した備品

青木自治会が、(一財)自治総合センター実施の「コミュニティ助成事業」の助成を受け、草刈り機やチェーンソー、コピー機などを整備。この事業は宝くじの社会貢献広報事業として、宝くじの受託事業収入を財源に実施し、地域社会の健全な発展を図ることを目的に行われています。

☎ **企画防災課 まちづくり企画室**  
☎ 82-0664



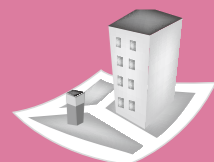

2021 地域おこし協力隊  
**活動報告会を開催（オンラインでも配信）** 協力隊  
monthly information

**現**在活動している地域おこし協力隊の活動報告会を開催します。佐用町に移住し、日々奮闘する隊員たちのリアルな活動体験談を聞いてみませんか？今回も新型コロナウイルス感染症対策として、オンラインでも配信します。ぜひ、ご覧ください。

- **日時** 11月26日(金) 午後7時から午後8時30分終了予定（開場は午後6時50分から）
- **場所** コバコ Work&Camp(佐用駅前)
- **定員** 先着15人（企画防災課へ電話で申し込んでください）
- ※当日は検温、手指消毒、マスクの着用をお願いします。37.5℃以上の発熱がある場合や体調が悪い場合の会場参加はご遠慮ください。
- **オンライン配信** 「Zoom」でライブ配信。Facebook 佐用町地域おこし協力隊ページを確認してください。午後6時50分オープン予定です。
- **各隊員の報告テーマ**
  - ①田中 真（50歳農業未経験者の行末）
  - ②小仁伸浩（空き家バンクと任期後に向けて）
  - ③那須 睦（2年目の挑戦）
  - ④廣瀬祐治（関係人口創出に向けた実践）
  - ⑤阿比留憲司（活動3年目のふりかえりと、今後の展望）
  - ⑥中村拓也（ICT教育支援とデジタル化応援隊へ）
  - ⑦平福祐介（佐用と共に歩んだこれまでと未来）
  - ⑧肥後橋亮多朗（農の匠に学ぶ果樹と野菜）
  - ⑨鎗分大貴（農の匠に学ぶ果樹と野菜）
- ☎企画防災課 まちづくり企画室  
☎82-0664

BE CONNECT 佐用若者コンベンション  
**「佐用の明日を考える若者交流会」参加者募集** まちづくり  
monthly information

**佐**用に住んでいる人、仕事に来ている人、佐用が大好きな人など、佐用に関係する若者が集まって、まちのことを一緒に話しませんか。子育てや進路など、今抱えている悩みを話したい、何か新しいことを始めるために仲間をつくりたいなど、それぞれの気持ちを尊重しながら、まちの将来を考える交流会を開催します。

- **日時** 11月24日(水) 午後7時から
- **場所** 佐用町役場
- **対象** おおむね18歳から40歳で、佐用に関心、関係がある人（学生、町外在住者も可）
- **定員** 20人（応募者多数の場合は抽選）
- **応募締切** 11月15日(日)
- **応募方法** 次のいずれかで、企画防災課まで申し込んでください。
  - ・電話 82-0664
  - ・メール kikaku@town.sayo.lg.jp（メールの場合は住所、名前、年齢、電話番号を記載してください）
- ☎企画防災課 まちづくり企画室  
☎82-0664

家族と一緒に暮らすことができない子どもたちのために  
**子どもたちの「里親」になりませんか** 里親  
monthly information

**県**では、子どもたちに健やかな育ちの場を与える「里親」を随時募集しています。

**里親とは**  
それぞれの事情で家族と離れ、施設などで暮らす子どもたちを自分の家に迎え入れて、家族同様にその子を養育する制度です。



- 里親の種類**  
一口に里親と言っても、里親にはさまざまな種類があります。
- ①**養育里親** 18歳未満の子どもを、実の家庭に戻るまでの間や自立するまでの間、養育します。期間は1年未満の場合や、それ以上の長期になる場合もあります。
  - ②**養子縁組里親** 養子縁組によって、子どもと法的な親子関係を結ぶことを前提として養育します。
  - ③**季節・週末里親** 週末や長期休暇などに、数日から1週間ほど子どもを家に迎え入れます。町が年末年始に行っている短期里親がこれに当たります。

- 里親（養育里親）になるまでの流れ**
- ①**相談** まずは、児童相談所（姫路こども家庭センター）などに連絡してください。里親の条件や手続きなどを説明します。
  - ②**研修・家庭訪問** 児童養護施設や乳児院などでの実習を含む数日間の研修と、家庭環境の調査を行います。（季節・週末里親は、1日の研修）
  - ③**登録** 都道府県の審査を経て、県知事から里親として登録されます。
  - ④**交流** 登録していきなり迎え入れるのではなく、子どもとの適合性を図ります（マッチング）。面会や数時間の外出などで、子どもたちと一緒に過ごします。

- ⑤**迎え入れ** 何回か交流を行い、里親と子どもがマッチングすれば、受け入れとなります。
  - ※養育里親の募集は随時行っており、生活費、学校教育費など養育するための費用が支給されます。

**里親制度 Q & A**  
Q. 子育ての経験がなくても里親になれるか？  
A. 子どもへの愛情と養育への理解があれば大丈夫です。

**里親の出張出前講座**  
県内には、「里親会」という会が各所があり、出前講座を行っています。実際に里親をしている人の話を聞くこともでき、5～10人程度の少人数からでも伺います。知人同士やサークルなどで申し込みができるので、気軽に問い合わせてください（費用無料）。

☎県姫路こども家庭センター  
☎079-297-1261

**令和4年 正月短期里親募集を中止**  
毎年お正月に短期里子を招くホストファミリー（季節里親）は、新型コロナウイルスの影響から、今年度も中止としました。  
☎健康福祉課 子育て・福祉室  
☎82-0661

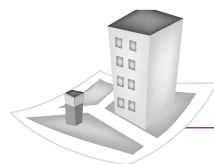
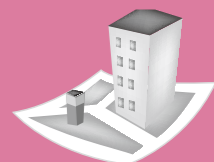

ご協力ください

## 統計調査員の募集

monthly information

### 統計調査

国や県が実施する各種統計調査に従事する統計調査員の登録者を募集しています。

#### ●主な仕事

- ①役場が開催する説明会への出席
- ②自宅での事前準備、調査方法の確認
- ③調査票の配布
- ④調査票の回収・点検・整理
- ⑤役場へ調査書類の提出

※調査員として従事する期間は調査ごとに異なりますが、おおむね2か月程度です。

#### ●身分

調査のたびに任命される非常勤の公務員です。

#### ●待遇

調査活動に従事した対価として、国の基準に基づき報酬が支払われます。調査の種類や受け持ち件数などによって異なりますが、1つの統計調査でおおむね2万～5万

円程度です。調査活動中に災害にあった場合（けがや事故など）は、公務災害として補償されます。

#### ●応募の資格

- ・責任を持って調査事務に従事できる人
- ・原則として20歳以上の人
- ・調査で知りえた情報を他に漏らさない、秘密を厳守できる人
- ・税務、警察、選挙事務に直接関係のない人
- ・暴力団員その他の反社会的勢力に該当しない人 など

登録は随時受け付けています。気軽に問い合わせてください。なお、登録することで必ずしも調査員をお願いするわけではありません。

☎総務課 広報室 ☎82-2549

## 知りたい! 伝えたい! 地域おこし協力隊

### 第46回

今号の隊員 中村拓也



起業型地域おこし協力隊の中村拓也です。私は佐用でIT企業を設立し、佐用で暮らしていくための活動を行っています。

このたび、生涯学習課と連携して小学生向けのプログラミング教室を開催しました。小中学校のプログラミング教育は既に始まっていますが、来年度からは、高校でも情報の科目が重点化されます。令和7年度からは、大学入学共通テスト（旧名センター試験）に本格的に入試科目として追加されます。このような現状を踏まえ、国ではICT活用教育アドバイザー事業が実施されています。民間企業と学校が協力して、新たに始まる教育のあり方を模索しているところです。

改めて、情報教育の必要性を痛感しました。国からの認定を受けるなど、引き続き地域のIT化に貢献していきたいと考えています。



子ども向け学習ソフトを使って小学生にプログラミングを体験してもらいました

## さよう統計 かわら版

### 第4回

## 統計調査員のこと

統計調査の実施に必要な不可欠な、「統計調査員」のことを詳しく説明します。

#### ●統計調査員って？

過去の「さよう統計かわら版」では、統計調査が私たちの生活にとっていかに大切であるかをお伝えし、みなさんに回答をお願いしています。

実際、統計調査が始まると、突然知らない人が自宅を訪ねてきて、びっくりしたという経験のある人も多いと思います。中には「怪しいなあ」と感じた人もいるかもしれません。しかし、心配はいりません。統計調査を実施するうえで、みなさんの所を訪問

しているのは、国や県から任命された「統計調査員（以下、調査員）」です。

調査員は、調査対象となった人と対面し、調査の説明をしたり、調査書類の配布・回収をしたりすることを仕事としています。まさに統計調査の第一線で活躍している人と言えますね！

調査員がいなければ、統計調査を実施することはできません。また、統計の信頼性や正確性は調査員の仕事によって左右されるため、その役割は非常に重要であり、いわば「統計調査

#### ●どんな人が調査員になるの？

統計調査に欠かせない調査員ですが、一体どんな人が調査員になっていると思いますか？

役場の職員でしょうか？もちろん、役場職員が調査員になることもあります。基本的には役場職員以外の町民の人（民間の人）に務めていただくことになっていきます。中には自分から進んで調査員として活躍してくれている人もいます。調査員になるためにはいくつかが要件があります

が、少しでも気になった場合は広報室へご連絡ください！  
● 深刻な調査員のなり手不足：みなさんの協力が必要ですよ！

一つの調査に必要な調査員の数は、調査によって異なりますが、国勢調査のように大きな調査では100人近くの調査員が必要になります。現状では、自治会長から紹介していただいたり、過去に統計調査に従事した経験のある人をお願いしたりしています。

しかし昨今、調査員のなり手は不足しており、統計調査の実施が難しくなっています。

町民のみなさんには、調査への回答をお願いしているところですが、調査員として統計調査に携わることについても一度考えていただけないでしょうか？

佐用町の未来につながる統計調査のために、みなさんの力を貸してください！

☎総務課 広報室  
☎82-2549

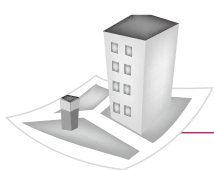
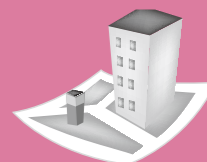

11月は児童虐待防止推進月間です

## 189(いちはやく) ちいさな命に待たなし

monthly information

子育て



**暴**力や暴言は、「しつけ」ではなく虐待で、法律違反です。虐待には、身体的虐待のほか性的虐待、ネグレクト（育児放棄など）、心理的虐待があります。感情を抑えられず暴言やたたいてしまうなど、悩んでいる人は相談してください。子育て中の親だけでなく、社会全体で虐待防止に取り組んでいきましょう。

### 虐待を防ぐための相談ダイヤル「189」

「あの子は、もしかして虐待を受けているのでは?」、「子育てがつらくてつい子どもにつらくあたってしまう」と思ったら、すぐに電話してください。

相談は匿名でも受けています。秘密はかたく守られます。

相談は匿名でも受けています。秘密はかたく守られます。

※ 近くの児童相談所につながります

### 気付いて下さい。その行為も虐待です

- 子どもの健診を受けさせない、重大な病気でも受診させない。
- 乳幼児を家に残したまま外出する。
- 子どもの自尊心を傷つける言動をとる（無視する、産まなければよかったなどの言葉）など。

健康福祉課 子育て・福祉室

☎ 82-0661

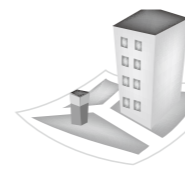

新型コロナウイルス感染症への商工業対策

## 佐用町商工業者事業継続応援金を支給

monthly information

商工業

**長**期化する新型コロナウイルス感染症の厳しい状況乗り越え、事業を継続できるよう、収入が減少している中小企業者へ事業継続応援金を支給します。

- **対象者** 現に商工業を営んでいて、今後も事業を継続する意思がある町内中小企業者のうち、次のいずれかに該当する事業者
- **法人の場合** 令和3年1月1日から申請日現在まで引き続き町内に本社または支店の法人登記があり、直近の事業年度の収入額が直近の1事業年度前の収入額と比較し、10%以上減少した事業者
- **個人の場合** 令和3年1月1日から申請日現在まで引き続き町内に住民票があり、令和2年の収入額が令和元年の収入額と比較し、10%以上減少した事業者
- ※金融業、宗教、発電業は対象外となります。
- **応援金額** 1事業者 10万円
- ※複数店舗、複数業種の経営者でも1事業者となります。
- **申請方法** 町ホームページから様式をダウンロードするか、商工観光課、町商工会の窓口で、次の必要書類とともに申請してください。
- **必要書類**
  - ① 応援金交付申請書（兼請求書）
  - ② 確定申告書等のコピー
  - ③ 身分証明書のコピー
  - ④ 申請者の口座番号、名義がわかる預金通帳の見開きページのコピー
- **申請期間** 11月10日④から11月24日④まで
- **提出場所** 商工観光課または町商工会へ提出してください。
- ☎ **商工観光課 商工振興室** ☎ 82-0670  
佐用町商工会 ☎ 82-2218



個人情報のため非公開

名前

保護者

行政区

### お誕生おめでとう

9月16日から10月15日届出分（敬称略）

戸籍上の漢字が表記できない場合があります

## 戸籍の窓口

### 11人のうごき

10月15日現在（ ）内は前月比

人口	15,955人 (-25)
男	7,665人 (-15)
女	8,290人 (-10)
世帯数	6,856戸 (+2)

出生	5人	死亡	27人
転入	20人	転出	23人

個人情報のため非公開

名前

年齢

行政区

### お悔やみ申し上げます

9月16日から10月15日届出分（敬称略）

## テクノ圏域だより

上郡町

県民芸術劇場 音楽の館フィルハーモニー管弦楽団  
名手たちの共演、心に響く本物感動!

- 「音楽の館フィルハーモニー管弦楽団オーケストラと歌姫」によるコンサートを開催します。
- **日時** 12月19日④ 午後1時30分開演
  - **会場** 上郡町生涯学習支援センター 大ホール
  - **チケット販売場所** 上郡町生涯学習支援センター、教育総務課窓口（上郡町役場3階）
  - **前売りチケット**  
一般 1,500円、高校生以下 1,000円、

### 第29回

たつの市・宍粟市・上郡町のイベント、観光情報などを毎月紹介します。



- **大人ペア券** (大人2人) 2,500円、**親子ペア券** (大人1人、子ども1人) 2,000円
- ※当日券は200円増し（ペア券は500円増し）で、会場でのみ販売します。
- ※3歳児未満の膝上鑑賞は無料、座席が必要な場合は有料です。
- ☎ **上郡町生涯学習支援センター**  
☎ 0791-52-1125



## 納税 tax premium information

### 今月の納税相談

相談日 11月24日(水)

- 受付時間 午前8時30分から午後5時
- 受付場所 税務課 災害・盗難・失業などで納期限までに町税が納められない場合、納税相談に応じます。

☎税務課 収納管理室 ☎82-0662

11月11日(金)から17日(木)は「税を考える週間」です

### 保険料など

納期限日 11月30日(火)

- 国民健康保険税 (普通徴収)
- 後期高齢者医療保険料 (普通徴収) 第5期分
- ☎住民課 年金・保険室 ☎82-0660
- 介護保険料 (普通徴収) 第5期分
- ☎高年介護課 高年介護室 ☎82-2079

## 個人事業税 第2期分

納期限日 11月30日(火)

☎龍野県税事務所 ☎0791-63-5670

## 募集

invite information

### ひめじ若者サポートステーション 出張就職相談会

就職への不安や悩みを持った若者や保護者を対象に、個別相談会を開催します。

- 日時 11月30日(火) 午前10時から午後1時まで (1人1時間程度)
- 場所 佐用町保健センター
- 募集人数 3人 ※予約制で先着順です。
- ☎商工観光課 定住対策室 ☎82-0670

### パソコン講座受講生募集

- 日時 12月4日(土) ①午前10時から正午まで ②午後1時から3時まで
- 場所 上月文化会館
- 内容 年賀状講座
- 受講料 1,000円 (別途テキスト代が必要)
- 募集人数 ①②それぞれ先着10人

- 持ち物 パソコン、プリンター、筆記用具
- 申込期限 11月27日(日)
- ☎教育委員会 生涯学習課 ☎82-3336

## その他

others information

### マイナンバーカード 休日受付を実施

- 日時 11月14日(日) 午前9時から午後3時まで
- 場所 役場本庁 住民課
- ☎住民課 戸籍・住民相談室 ☎82-0660

### 小学生の税に関する書道・ポスター展

- 「税を考える週間」に合わせ、書道・ポスター展が開催されます。
- 展示期間 11月11日(金)から17日(木) (店舗の営業時間内)
- 展示場所 マックスバリュ 佐用店
- ☎相生税務署 総務課 ☎0791-23-0380

### 全国一斉「女性の人権ホットライン」強化週間

夫やパートナーからの暴力、セクシャル・ハラスメントなど、女性をめぐるさまざまな人権問題に、人権擁護委員や法務局職員が電話で相談に応じます。相談は無料で、秘密は厳守されます。

- 日時 11月12日(金)、15日(日)から18日(水)の午前8時30分から午後7時まで。11月13日(土)、14日(日)の午前10時から午後5時まで
- 相談ダイヤル ☎0570-070-810
- ☎神戸地方法務局 人権擁護課 ☎078-392-1821

## 国税の納付は「ダイレクト納付」で簡単便利に

e-Taxを利用して、電子申告データの送信または納付情報を登録した人は、簡単な操作で、届け出した預金口座から国税を振り替えできる「ダイレクト納付」が利用できます。

金融機関や税務署に行く必要がなく、電子証明書の添付やICカードリーダーも不要です。

詳しくはこちらから→  
☎相生税務署 ☎0791-23-0380



今月号の広報に掲載している行事、参加者を募集している事業は、新型コロナウイルス感染防止のため、やむを得ず延期・中止となる場合があります。参加の申し込みやお出かけの際は主催者に問い合わせてください。

## Pick up 学校跡地施設の利活用事業者を募集中

町では、令和2年3月に閉校した利神小学校、三河小学校の利活用事業者を募集しています。



三河小学校



利神小学校

- 募集施設 利神小学校、三河小学校跡地
  - 事業者の決定方法 該当地域からの意見を踏まえ、町が設置する選考委員会などで審査し、決定します。
  - 募集スケジュール
    - 提案書類の受付 12月24日(金)まで
    - 質問、回答の受付期間 随時
    - 審査 令和4年1月から3月にかけて、書類審査、ヒアリングを行い利活用事業者を決定します。
    - 支援制度 土地・建物は原則、10年間無償貸与します。
- ※詳しくは、次の二次元コードから町ホームページで確認してください。
- ☎企画防災課 まちづくり企画室 ☎82-0664



## 西はりま 天文台だより

### 第11回 地球からおおよそ230万光年 アンドロメダ銀河の探し方



アンドロメダの探し方 (Stellarium0.19.1による画像を加工)

春夏秋冬は大三角形と呼ばれる明るい星でできた夜空の目印がありますが、秋は少し暗い星でできていますが大きな四角形があります。ペガスス座という羽根のある馬の星座で、これを目印にさまざまな星座や天体を見つけることができます。11月の中旬だと夜8時ごろに、ほぼ頭の真上に見えます。

この四角形を使って見つけることができる天体の一つとして、私たちの目で見ることができるところで最も遠くの天体をご紹介します。ペガスス座の四角形のうち北東にある星から、北東向きに星をたどって2つ目の星のところで直角に右方向に曲がります。そして、少し暗い星をたどって2つ目の星の脇を見てください。何か、かすかにぼんやりと光っていませんか。アンドロメダ銀河と呼ばれる、私たちの天の川のように、たくさんの恒星や星団・星雲が集まった天体です。距離は、だいたい230万光年です。月のない晴れた夜に、街明かりなどが直接は目に入らないようにしながら、探してみてください。

兵庫県立大学西はりま天文台 副センター長 石田俊人

## 編集後記

緊急事態宣言が解除になって以降、久しぶりに取材の機会が増えました。徐々に行事が復活しているということですね。これまでさまざまなことに自粛が求められ、みなさんも疲れたことだと思います。これからは少し羽が伸ばせそうですね。ですが油断大敵、感染対策は引き続き必要です。コロナだけでなく、寒くなり体調を崩しやすい時期です。今月号の編集集中に風邪をひいて、鼻炎がひどくなりました。1年以上体調を崩すことがなかったので、油断していました。マスクをしていても体調管理に注意しないとイケませんね。📝



どんな給食を食べてるの？ どうやって作ってるの？

# 給食センターのインスタグラムで紹介しています!!



↑ 佐用町学校給食センター  
インスタグラムはこちら

子どもたちが毎日食べている給食。献立表は毎月届くけど、実際にどんなものを食べているのか、どうやって作っているのか気になるませんか。

町給食センターでは、町内8小中学校と1幼稚園、合わせて1日1,100食以上も作っています。インスタグラムで毎日の学校給食メニューと特徴を紹介しています。大量の食材を大きな鍋で調理する様子は圧巻です。ぜひご覧ください。

問 学校給食センター  
☎ 78・8100



特大の鍋で作るワンタンスープ



次々と成型されるハンバーグ

## 地産地消の推進

町では、県内・町内産の食材を積極的に活用し、地産地消の食育に取り組んでいます。※インスタグラムには、食事の様子は投稿していません。



10月13日 佐用もち大豆の日  
おから入りハンバーグ、もち大豆サラダ、豆乳みそ汁



10月12日 西播磨産鹿肉コロケ、ひまわりドレッシングサラダ

## わが家のアイドル

あおい  
河嶋 葵衣ちゃん

こはる  
河嶋 心春ちゃん

妹思いでお世話大好き葵衣。抱っこ抱っこで甘えん坊の心春。お父さんもお母さんも日々二人の成長に感心しています。二人共元気に育ってね。

