

広報



8

vol.131

平成28年(2016)

Sayo Town Public Relations



あ、逃げないで

7月3日に中安グラウンドで三世代交流七夕会が開かれました。(関連記事2ページ)

CONTENTS

- 02 わがむらじまん
- 03 特集 希望の光 スプリング8
- 07 クローズアップ
 - 07 中安・徳久保育園の規模適正化協議会
- 08 まちのわだい
- 10 まちの情報ホットライン
 - 10 生涯学習ひろば 12 今月の健康
 - 14 8月のお知らせ 22 暮らしの情報
- 24 笑顔の輪 わが家のアイドル

COVER 今月の表紙



中安地区と徳久地区の地域づくり協議会が共同で開催する「七夕会」で、子どもたちが毎年楽しみにしているのが「鮎のつかみ取り」。元気のいい鮎はぬめりがあって、捕まえても手から抜け出してしまう。2つの地区が世代を越えた交流を楽しみました。

●「広報さよう」は 佐用町公式ホームページでもご覧になれます。
アドレス <http://www.town.sayo.lg.jp>

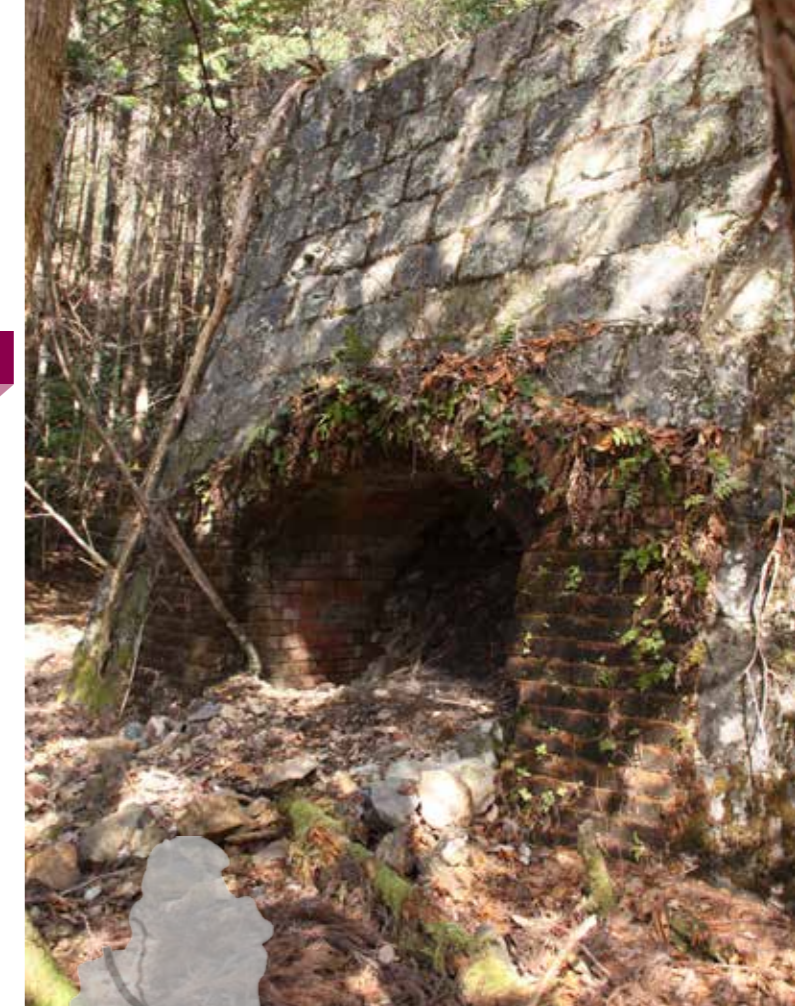

★桜山

Vol.38 集落の宝物を紹介します

わがむらじまん

桜山集落 「桜山銅山跡」

桜山集落の谷あいに登りきると、高さ3mほどの石垣に、レンガで枠の積まれた遺構があります。今はふさがれているこの穴は、江戸時代中ごろから昭和40年ごろまで300年近く銅を採掘していた坑道です。幕山地区で生まれ育ったかたは「ほら穴のある金山やろ。よう遊びよった」と口をそろえます。

岡本玄作さん(桜山)は「穴は山を越えた大原までつながったそうや。奥からは夏もすずしい風が上がりよった。ええ銅が出よったらしいで」と、話します。明治や大正のころには谷沿いに鉱夫の家が建てられ、金山だけで小学校を造ろうと話が出たほどにぎわったそうです。

坑道は、支えていた木の柱が朽ちてふさがってしまいましたが、入り口の石垣や、滑車が固定されていた大きな台に、鉱山の面影が残ります。

特集 希望の光「スプリング8」 見えなかったものを見る



「スプリング8」と「さくら」は、「放射光」を使って今まで見たことのない小さな世界をのぞいています。いったいどんな光で、どんなことがわかるのかを紹介します。

スプリング8の建物の中。光を取り出すいくつもの実験装置が円形に並びます

シャンプーやタイヤの開発へ 生活にも応用される放射光

理化学研究所
放射光科学総合研究センター
センター長
石川哲也さん



スプリング8では、物を作っている小さな分子や原子を見ることができます。科学の基礎研究だけでなく、髪の毛や歯、タイヤのゴムなどを見て新しい商品が開発され、私たちの生活を豊かにしています。

佐用町光都1丁目。私たちの町に、非常に強い光を放つ大型放射光施設「スプリング8」があります。直径約460mの円形の建物は、私たちに未来への希望を抱かせます。

平成24年からは新しく「さくら」という装置の利用が始まり、明るい光で小さな世界で動いているものを見ています。

施設には、世界中から研究者

が集まります。その数、年間約1万5千人。今まで見たことのない小さな世界を見よう、かたずをのんで結果を見守ります。

スプリング8が動き始めて20年が経とうとしています。その間に放った光は、極めて小さな世界を照らし出し、私たちの身近な生活や、最先端の科学を支えています。

特集 希望の光「スプリング8」 世界の科学をリードする 2つの光

さくら
SACLA

Spring-8 Angstrom Compact free electron LAser の略
全長 700m の装置で、レーザーになったエックス線を放ちます

スプリング エイト
Spring - 8

Super Photon ring 8GeV の略
直径 460m のリングを電子が回って、周囲に設置された 62 カ所
の実験装置で放射光を放ちます

上の円形の建物や写真中央の建物がスプリング8。左の一直線の建物がさくら



見るものを小さく切り、細い針の上に置いて光を当てます

例えばタイヤのゴムをスプリング8で見るとは、ゴムを1mmの100分の1程度に小さく切った試料を、細い針の先に置きます。光が試料に正確に当たる位置へ針を動かします。そこへエックス線を当てて撮影します。

写った画像は、光の斑点模様で、そのままでは拡大写真として見る事ができません。写真をコンピューターで画像化すると、ゴムの分子の様子が浮かび上がります。

コンピューター で画像合成

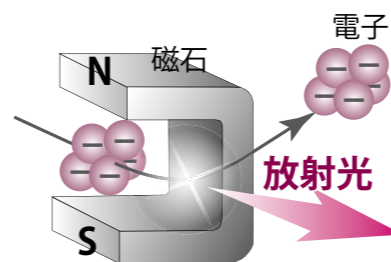

電子が進行を曲げるときに放つ光が放射光です

電子が光を放つ

私たちの身の回りでは電子が活躍しています。蛍光灯の中では電子が走って中のガスを光らせれます。携帯電話のアンテナを電子が行き来して電波を放ちます。電子は磁石の力で進む方向を曲げられ、光を放つ性質があります。

その光が放射光です。目に見える光のほかに電波や赤外線、エックス線なども出てきます。

**細かく見るか
一瞬を見るか**

スプリング8とさくらとは、エックス線の光り方で見えるものが変わります。

スプリング8は、高いエネルギーの光をじっくりと当てて、止まっているものを細かく見ることが出来ます。

さくらは100兆分の1秒間という短い時間に明るいエックス線を放って、動いたり形を変えたりするものを一瞬で写すことが出来ます。

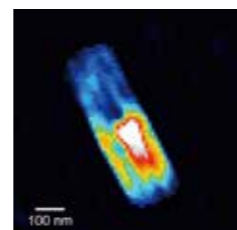

さくらによって初めて観察された生きた細胞の詳細写真。北海道大学西野吉則教授提供

**エックス線を
安全に使う**

スプリング8とさくらでは、放射光を使って実験や観察をしています。

特にエックス線で見ると、物を作っている分子や原子がどう並んでいるかわかります。

エックス線は人が浴びると危ない放射線です。スプリング8では、病院のレントゲン撮影のように、必要な時だけ管理された室内で安全にエックス線を使っています。また放射能を持つものは作り出しません。

エックス線を 安全に使う



スプリング8で働く
最先端の科学に貢献する

井上嘉志さん (西市)

「さくらでユーザーの実験を手伝っています。"いい実験ができた"という声を聞くとうれしくなります」と、最先端の科学へ貢献しています。

巨大な施設

スプリング8は1周 1,436mの円形の装置。さくらは、700m一直線の装置。これらの装置は、電子を速く動かしながら高いエネルギーの光を取り出すのに適しています。

さくらが電子を加速する部分は400m。日本の高い技術によって、短い距離で光の速度近くまで加速します。

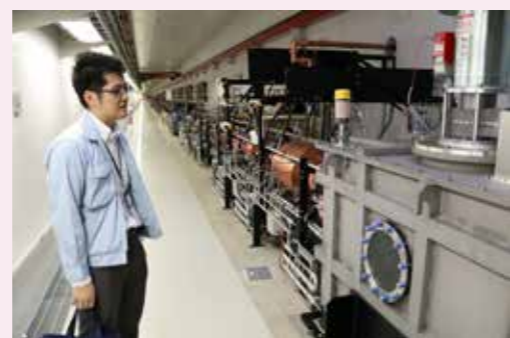

さくらの電子を発生する装置(手前の箱)とその先400m続く加速装置

2つの光の違い

スプリング8は非常に高いエネルギーの光を放ちます。エネルギーの高い光ほど、より細かな物の様子を見ることが出来ます。

光は波のように進む性質があります。さくらは、世界で最も波の細かいレーザー光を放ちます。レーザー光にすることでより明るい光を取り出せます。

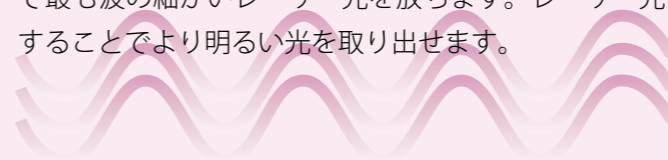



Monthly Pick up
今月の注目

1

中安・徳久保育園の子どもたちが交流したどろんこ遊び



新保育園完成予想図



完成後の運営を協議する役員

平成29年4月開園

新保育園の運営方針を協議中

中安・徳久保育園規模適正化協議会は2つの保育園が統合したあとの運営方針を協議しています。新保育園の名称募集や2つの部会の役割をお知らせします。

園名の選考・決定方法

新しい保育園の名前は、中安、徳久地区にお住まいのかたから公募し、同協議会が園名候補を決定します。応募用紙は、対象地区に配布する広報8月号に折り込みます。

保護者部会の協議事項

- ・ 保護者部会は次の内容を協議します。
- ・ 通園方法の基準
- ・ 統合までの交流
- ・ 保育サービスの充実
- ・ 制服などの制定
- ・ 園歌の制定
- ・ 保護者会組織

新保育園建設中

徳久地区で新保育園の建設を始めました。小学生が放課後に利用する学童保育室も設置します。

地域部会の協議事項

地域部会は統合後の保育園と地域や各施設などとの交流事業を協議します。

健康福祉課健康福祉推進室
82・0661

部会で協議した内容をもとに、方針は同協議会で決められます。三河保育園は、平成25年に行ったアンケートの結果、今回の協議会に参加していません。

特集 希望の光「スプリング8」 希望の光が未来を拓く

スプリング8とさくらは、目に見えない小さな世界で起こっていることを見つめ、私たちの暮らしに役立つ新しい世界を拓いています。

人工光合成でエネルギーを作る

植物の葉は、光合成で酸素やでんぷんを作ります。岡山大学の研究グループは、葉の中のたんぱく質が光合成を手助けしているのではないかと、スプリング8やさくらでその構造を調べています。光合成の仕組みがわかれば、人工的な光合成でエネルギーを作れるかもしれません。

健康的な髪 ダメージを受けた髪

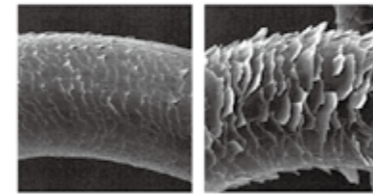

髪の毛の電子顕微鏡写真

髪の毛のアンチエイジング

加齢で髪の毛のツヤが少なくなる原因をスプリング8で観察。髪の毛のうねりを作り出す2つの細胞の並び方に原因があることがわかりました。ツヤが出るように細胞の並び方を整える手助けをするシャンプーが商品化されています。

丈夫な歯を保つ ガム

初期虫歯になりかけた歯は、だ液の働きでカルシウムが歯を修復します。

虫歯の様子をスプリング8で調べることで、カルシウムなどを含んだガムがこの働きを助けることがわかり、歯科衛生品として商品化されました。



タイヤの性能を上げる

タイヤの低燃費性能とグリップ性能とはあい反する性能です。ゴムの材料の分子や原子が並び方でどう発熱するのかを観察します。わかった結果から、両方の性能を上げる素材をコンピュータで見つけ出し、商品化へ活かしています。

Pick up 予約すれば見学ツアーに参加できます

科学の最先端を見に行こう

スプリング8とさくらの中に並ぶ日本の技術の素晴らしさや、広大な研究所を見学して、最先端の科学に触れてみませんか。説明員がわかりやすく案内します。インターネットか電話でご予約ください。



- 開催日時 平日の午前9時30分から午後4時30分までの1時間30分程度
- 申込人数 15人以上(町内のかたは相談に応じます)
- 参加費 無料
- 問 理化学研究所放射光科学総合研究センター ☎0791-58-0909



見学予約サイト



ゴトンボ荘の居間で歓談するオープンセレモニー参加者

佐用の良さを知ってほしい

民泊「ゴトンボ荘」がオープン

長谷地域づくり協議会の「ゴトンボの会」が、佐用の良さを知ってもらおうと、宿泊施設「ゴトンボ荘」を開きました。施設は大阪府堺市のかたが10年ほど前に建てた別荘を借りたもの。はなれにはいろいろがあります。小川や星空を楽しみ、すぐ隣の貸農園で野菜を育てられます。

同協議会会長の山口良一さん（奥長谷）は「いなかと都会がつながって移り住むかたがあるとうれしい」と、願っています。



石巻市へ持って行く花をかごに取る生徒たち

元気を届けた

佐用高等学校の生徒が石巻市で復興支援活動

佐用高等学校の生徒22人が、7月16日からの3日間、東日本大震災の復興支援のため石巻市の仮設追波川多目的団地で活動しました。団地では、農業科学科の生徒が育てた800株の花の苗を石巻北高等学校の生徒と一緒に植えたり、家政科が作った紅茶ケーキを各戸へ配ったりしました。

3年生の嶋田哲吏さん（下上月）は3回目の参加。「去年は勇気をもらったので、僕の元気を全部届けてきました」と、すがすがしい笑顔を見せました。



1つの鍋で複数の料理をつくる

最小限の水で料理する

災害時のバランス食

災害のとき、避難所の生活が長引くと、食物に栄養の偏りが出てしまいます。

町いずみ会は、災害時の限られた生活条件の中でバランスよく食事がとれるよう、パッククッキングの調理実習を行いました。

皆さんはポリ袋の中に食材と調味料を入れた肉じゃがや、いわしの缶詰とアルファ化米の炊き込みご飯、あまったおかゆでプリンを作りました。鍋を汚さずに最小限必要な水で、バラエティーに富んだ料理ができることを、味わって確かめました。

特産品を作って味わう

おまんじゅうづくりを体験

上月小学校3年生の児童26人が、6月16日にふれあいの里上月の加工場で、地元の特産品を味わって学ぼうと、おまんじゅうを作りました。

あんこには、もち大豆みそが入っています。児童たちは材料の重さを正確に測ります。あんこを丸めて、丸く伸ばした生地で包みます。生地が手にくっついて苦戦しましたが、「おいしそう、早く食べたい」と、できばえに大満足。蒸したおまんじゅうを、みんなでほおばりました。



粉をまぶして、もち大豆みその入ったあんこを生地で包む

笑顔になれる切手

ひまわりのオリジナル切手を販売

今年で8回目となる、ひまわりの写真切手の販売を前に、写真を撮影した井関一文さん（安川）と郵便局関係者が、町長室を訪れました。

井関さんの写真は元気なひまわり。宝蔵寺でお客さんを招くかしの写真が、のどかな町の様子を表しています。「見る人が笑顔になるように収めてみました。まちのアピールに貢献できてうれしい」と、話しました。

切手は町内の郵便局で販売されています。



写真を撮影した井関一文さん（左から2番目）と郵便局関係者

思い出話に花が咲く

三河古写真展が開催

三河地域づくり協議会が「三河古写真展」を、7月2日から3日間開催しました。今回は、昨年春に閉校した三土中学校に残されていたものが多く展示されました。中には「梅さん」と親しまれた故岡梅太郎さんが、杉の種を取るために木の間をロープでわたる貴重な写真もあります。

皆さんは、記念写真を見て恩師や同級生を懐かしみ、馬車のスクールバスや、トラックで姫路へ見学旅行した思い出話に花が咲いていました。



古い写真で懐かしい記憶がよみがえる

人権

ビートルズ来日 50 周年

1966 カルテット
ビートルズ クラシックスライヴ

「クラシックのテクニックをベースに、ビートルズのカバーを行う」をコンセプトに、バイオリン、ピアノ、チェロで構成される話題の女性グループ「1966 カルテット」のコンサートをスピカホールで開催します。ビートルズの本場リバプールのファンを魅了した演奏をお楽しみください。

- とき 9月3日㊥
午後1時30分会場 午後2時開演
- ところ スピカホール
- 入場料 一般1,500円、高校生以下1,000円
(当日券は300円増) ※全席自由



- 販売窓口 さよう文化情報センター/住民課/スピカホール/町民プール/各支所
- 問 スピカホール ☎82-0595

学びの泉

人権、スポーツの結果(町体協把握分)、イベント開催などの情報をお届けします

●生涯学習課
☎82-3336

文化

8月是人権文化県民運動強調月間

人権映画
「母と暮せば」上映会



長崎の原爆で亡くなった息子が、母の元に帰ってきた。終戦から3年後の長崎を舞台に、家族の絆や平和について考える作品です。

- とき 8月27日㊥
①午前10時～(開場午前9時30分)
②午後2時～(開場午後1時30分)
- ところ さよう文化情報センター
- 入場料 無料(事前の申し込みが必要です)
- 定員 各回先着450人
- 申込先 生涯学習課

文化

第31回佐用郡陸上競技大会

一般のかたの
出場者募集

郡陸上競技大会は、小中学生だけでなく、一般のかたも出場することができます。自分の記録に挑戦してみませんか。

- とき 9月10日㊥(雨天翌日順延)
午前8時45分 開会式
- ところ 佐用高校グラウンド
- 一般の部出場参加種目(トラック競技)
100㉼、800㉼、1500㉼、4×100㉼リレー
- 参加料 1種目200円
- 申込期日 9月2日㊥午後5時
- 申込先 生涯学習課



バトンをつないだ一般の部4×100㉼リレー

図書館

今月の新着図書から司書がおすすめする3冊をご紹介します

新刊情報

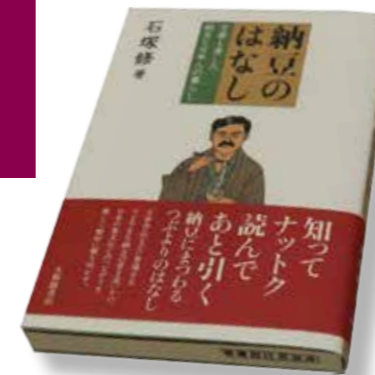

『納豆のはなし』

- ▶著者 石塚修
- ▶出版 大修館書店
- 松尾芭蕉や夏目漱石、斎藤茂吉など、古典から近現代まで、文学作品に登場するさまざまな納豆の姿を追いかけ、日本の食文化とのつながりを楽しく軽妙に解き明かす



『食虫植物 おもしろ植物』

- ▶監修 A Tropical Garden / 井上亜熱園
- ▶出版 ブティック社

植物の中でも特に個性的な食虫植物や多肉植物などの魅力と管理法を詰め込んだ1冊。意外な能力から育て方や飾り方、入手方法なども紹介



『築地の記憶』

- ▶著者 富岡一成
- ▶出版 旬報社

2016年11月をもって、80年の歴史に幕を下ろす「築地市場」。読んで、わかる。みて、感じる。築地魚河岸の風情と粋を体感できる1冊

Library info

☎82-0874

開館時間 午前10時～午後6時
月曜日・祝日休館

図書館からのお知らせ

8月、9月の休館日

- 8月 8.11.15.22.29
- 9月 1.5.12.19.22.26.30

ものづくり講座 - 石ころに絵をかこう -

- とき 8月10日㊥午後1時30分から
- ところ さよう文化情報センター会議室
- 対象 5歳以上(未就学児は親子で参加)
- 定員 20人 ●参加費 200円
- 持参物 絵筆(太,細)、油性ペン(黒)、筆記用具、汚れても良い服でお越しください

おはなし会 ※申込不要

■図書館司書

- 【小さい人(5歳以上)】
- とき 毎週日曜日 午後2時～2時30分
8月のおはなし「ちいちゃいちゃい」

【大きい人(小学3年生以上)】

- とき 毎週日曜日 午後2時30分～3時
8月は絵本の会です。

■ボランティア「あそばせ隊」

- とき 毎週土曜日 午後2時～2時30分
- 対象 幼児、小学生

なつかし昭和の絵雑誌展

- 内容 戦前・戦中・戦後の絵雑誌を展示
- 期間 8月31日㊥まで ※㉿㊥は休館
- 時間 午前10時から午後6時
- 会場 図書館内 ●入場 無料



健康カレンダー

もの忘れ・心のケア相談など

場所：佐用町保健センター

月日	内容	時間
8/18 9/1	デイ・ケア（精神障がい者社会復帰訓練事業）	13:30～15:30

健康福祉課健康福祉推進室 ☎82-0661

場所：佐用町保健センター

月日	内容	時間
8/24	もの忘れ健康相談（要予約）	13:30～16:30

高齢介護課高齢介護室 ☎82-2079

場所：龍野健康福祉事務所

月日	内容	時間
9/2	こころのケア相談（要予約）	13:00～15:00

8/16
9/6 エイズ・肝炎相談（要予約） 13:00～14:50

龍野健康福祉事務所 ☎0791(63)5142

赤ちゃんとお母さん

場所：佐用町保健センター

月日	内容	時間
8/19	ヨチヨチ健康相談（H27.8月生）	13:30～
8/22	4カ月児健診（H28.4月生）	13:30～

9/12	0歳児クラス（7カ月～1歳未満）	10:00～11:30
	0歳児クラス（2カ月～6カ月児）	10:30～12:00

9/12	すてきなママになるための教室	10:00～
9/1	すくすく離乳食教室（H28.2月生）	10:00～

場所：さよう子育て支援センター

月日	内容	時間
8/17	1歳6カ月児健診（H26.12～27.1月生）	13:00～

健康福祉課健康福祉推進室 ☎82-0661

※母子健康手帳は、健康福祉課健康福祉推進室で交付します。事前にお問い合わせの上お越しください。

休日救急当直医 8月▶9月中

急きよ変更となる場合があります

月日	医療機関名	電話番号
8/7	佐用共立病院	82-2321
8/11	尾崎内科医院	77-0447
8/14	佐用共立病院	82-2321
8/15	佐用中央病院	82-2154
8/21	佐用共立病院	82-2321

月日	医療機関名	電話番号
8/28	佐用中央病院	82-2154
9/4	尾崎病院	77-0221
9/11	長田クリニック	88-1111
9/18	佐用共立病院	82-2321
9/19	佐用中央病院	82-2154

column こんにちは 保健師です

今月のテーマ

"大丈夫"と安心するために

「乳がん検診を受けましょう」



乳がんは日本人女性の14人に1人がかかるがんと言われている。乳がんの発生には「エストロゲン」という女性ホルモンが深くかかわっているため、30歳代から増えはじめ50歳前後を中心に最も多くなります。

乳がんは早期発見すれば5年後の生存率が98・8%と言われるように、克服しやすいがんです。早期発見のために乳がん検診が果たす役割はとて大きいのです。

乳がんは月1回の自己検診でも発見することができます。触診ではわからない微細ながんの発見には、マンモグラフィ検診を受けましょう。

検診で精密検査が必要となれば乳腺専門の医療機関で診察を受けることが大切です。

8月から始まっているマンモグラフィ検診や、医療機関での視触診をすすんで受けましょう。

健康福祉課健康福祉推進室 ☎82-0661

B型肝炎ワクチンの定期接種が始まります

B型肝炎予防のために接種しましょう



10月1日からB型肝炎ワクチンが定期接種（無料）となります。対象は平成28年4月1日以降に生まれた乳児で、1歳になる前に3回の接種を終える必要があります。

B型肝炎とワクチン

B型肝炎はB型肝炎ウイルスの感染により起こる肝臓の病気です。B型肝炎ウイルスの感染は、一過性の感染で終わる場合と、感染している状態が続いてしまう場合（キャリア）があります。

キャリアになると慢性肝炎になって、一部の人が、肝硬変や肝がんなど命に関わる病気になるおそれがあります。

ワクチンを接種すると、体にB型肝炎ウイルスへの免疫（抵抗力）ができて一過性やキャリアの肝炎になることを予防でき、まわりの人への感染も防ぐことができます。

健康福祉課健康福祉室 ☎82-0661

定期予防接種が始まります

10月1日からB型肝炎ワクチンの定期接種が始まります。対象は平成28年4月1日以降に生まれた乳児です。平成28年3月以前に生まれた乳児は、10月以降の接種であっても、任意接種（一部自己負担）となります。

※平成28年4月、5月生まれで、10月からの定期接種からB型肝炎ワクチンを受ける乳児は、すでに生後5～6カ月が経過しているため、早めに主治医や保健師へご相談ください。

※母子感染予防のために抗HBs人免疫グロブリンと併用する場合は、健康保険が適用されるため、定期接種の対象外です。

menu 栄養士の食育献立メモ

今月の献立

ジュレが涼しさをひきたてる「なすとトマトの和風ジュレかけ」



なす、トマトの色素成分には、体を酸化から守ってくれる働きがあるため、老化やがん予防などに効果があります。体を冷やす作用のある夏野菜で、暑い夏を乗り切りましょう。

【材料（3人分）】

- ・なす 150g
- ・ミニトマト 150g
- ・木綿豆腐 200g
- ・塩こしょう 適量
- ・大葉 3枚

〈和風ジュレ〉

- だし汁 100ml
- 醤油 大さじ1/2
- みりん 大さじ1/2
- ゼラチン 2.5g

【作り方】

- ①だし汁に醤油、みりんを入れて、少し煮立たせたら火を止める
- ②①にゼラチンを入れて溶かし、冷めたら冷蔵庫に入れ固める
- ③ミニトマトは湯剥きをする



カラー写真は子育て支援サイト「さよっこネット」の食育情報でご覧になれます [さよっこネット](#) 検索

- ④なすは食べやすい大きさに切り、水に浸しておきアクを抜く
- ⑤なすを炒めしんなりしてきたら、トマト、豆腐を加えて軽く火を通し、塩こしょうで薄めに味をつける
- ⑥うつわに盛り、冷ましておく
- ⑦冷蔵庫で固めておいた②を混ぜて崩し、⑥の上にかけて、せん切りした大葉をのせる

一人分栄養価 エネルギー 86kcal
塩分 0.5g

その他の催し

皆田和紙保存会 未来への光・行燈祭
皆田和紙保存会は、和紙で作った行燈を並べ、災害からの復興と佐用の未来について語る行燈祭を開催します。
●日時 8月9日㊤
午後6時30分から
●場所 上月歴史資料館
問 同会会長 山本幹雄さん
☎86-0435

佐用のりのとき合唱団 第4回定期演奏会 「ふるさとへの思い」
●日時 8月21日㊤
開演 午後2時
●場所 スピカホール
●入場料 無料
整理券が必要です
問 佐用のりのとき合唱団 代表 孝本鈴子
☎82-3022

ひょうご環境体験館 サマーアースライブ 2016
馬頭琴の音色に時空を超えて。シアターはモンゴルの大草原。地球環境を守る大切さを体感しましょう。
●日時 8月7日㊤
午後1時30分開演
●場所 ひょうご環境体験館
●入場料 無料(要整理券)
問 ひょうご環境体験館
☎0791-58-2065

平成29年1月3日㊤に開催
成人式の運営スタッフを募集
monthly information

成人式

成人式は一生に一度の催し。思い出に残る成人式と一緒に運営する新成人を募集します。

- 内容と募集人数
 - ・新成人代表(男女各1人)
 - ・式典の司会進行(1人)
 - ・ケーブルテレビ「佐用チャンネル」のインタビュアー(2人)
- 平成29年成人式
 - ・とき 平成29年1月3日㊤
開場 午後0時30分 開演 午後1時30分
 - ・ところ さよう文化情報センター
 - 問 総務課総務人事室 ☎82-2549



PICK UP **全国に挑む**

—キラリ輝く佐用のアスリート



ワープ 軟式野球 Wharp
町のメンバーが活躍するJBC Wharp(ワープ)が、高松宮賜杯第60回全日本軟式野球大会(1部)に出場します。ワープは7月に和歌山県で開催された最終予選でサヨナラで勝って、全国大会の切符を手に入れました。
ワープが全国大会へ出場するのは3年ぶり2回目。前回のベスト4以上の成績をめざして戦います。大会は9月9日から4日間。愛媛県で開催されます。

町内の **納涼夏祭り**

楽しいイベントが盛りだくさん

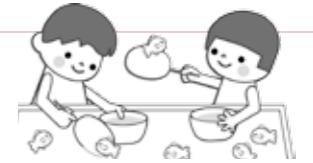

開催日	名称	場所や内容など
8/14日	平福夏祭り	・夜店(午後6時~午後9時/平福駅前) ・花火大会(午後7時30分~/200発)
8/15日	佐用ふるさと納涼夏祭り	・夜店(午後5時~午後9時30分/町役場駐車場) ・ステージショー(午後6時~午後8時30分) 出演者:君小路あやまる(ものまね芸人)ショー、フラフープ&ファイヤーショー、動物戦隊ジュウオウジャー、スターダストキッズ、リトルボックス (①午後6時 ②午後8時) ・盆踊り(午後8時40分~午後9時30分) ※雨天の場合は、ステージイベントのみさよう文化情報センターにて開催
8/23日	田此日限地蔵尊夏祭り	・夜店(午後6時~ 歩行者天国/田此商店街) ・漫才とパフォーマンスショー(午後7時~/日限地蔵尊境内) 出演者:タナからイケダ、コマンダンテ、バルーンパフォーマー・ドレミちゃん ・ミニSL(午後6時~/田此ふれあい広場) ・花火大会(午後8時30分~/650発) ・お茶席(午後5時~/)、生け花展(午後1時~/)



問 商工観光課商工振興室 ☎82-0670

夏の思い出作り
夏休み子どもイベント
monthly information



参加募集

夏休みを思い切り楽しもう。開催内容や参加費など詳しくはお問い合わせください。

日	イベント名(概要)	対象	定員(先着)	問い合わせ先
8/27	ひまわり油でクッキングコース	子どもと保護者	4組	南光ひまわり館 ☎77-0766
8/21	スイートコーン狩り 申込締切 8/16	子どもと保護者	30組	JA 兵庫西佐用農産物直売部会 春名孝男 ☎84-0651
8/29	歩いて渡る唐荷島 <small>からにしま</small>	小学校4~6年生	20人	生涯学習課 ☎82-3336
8月中	天文工作 (虹の見える箱、星座早見盤)	子どもと保護者	20人×2	西はりま天文台 ☎82-3886

Pick up 流れ星を見に行こう **スターダスト 2016 in さよう**

8月12日はペルセウス座流星群の日です。夜空を流れる星に願いをかけてみませんか。

- 日時・催しもの 8月12日㊤
- オープンカレッジ 午後1時30分から
3Dシアター・工作教室など
- 講演会 午後4時から
- なゆた望遠鏡観望会 午後7時30分から
(観望整理券は午後3時45分から配布)
- 場所 兵庫県立大学西はりま天文台
- 問 兵庫県立大学西はりま天文台 ☎82-3886

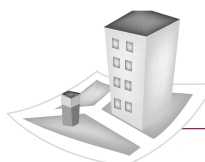

国民年金保険料の納付が困難な時は
保険料免除制度をご利用ください
monthly information

国民
年金

所得の減少や失業などの理由で保険料の納付が困難な場合、申請して承認されると保険料の全額、または一部が免除される「申請免除制度」があります。また、50歳未満のかたには、保険料の納付が猶予される「納付猶予制度」があります。

● **対象** 免除等の審査は、申請者本人、配偶者、世帯主の前年の所得によって判定され、所得基準額の範囲内のかたが該当します。承認期間は7月から翌年6月までです。

また、平成26年4月から、申請時点の2年1カ月前の月分までさかのぼって免除を申請できるようになりました。

● **万が一の時のために**

保険料が未納の状態、障がいや死亡といった不慮の事態が発生すると、障がい基礎年金・遺族基礎年金が受けられなくなる場合があります。免除などの承認を受けていれば、当該要件の対象期間になるので、万が一のときにも安心です。

● **保険料免除・納付猶予の所得の基準**
前年の所得が次の金額内であること

全額免除	(扶養親族等の数+1) × 35万円+22万円
3/4免除	78万円+扶養親族等控除額+社会保険料控除額など
半額免除	118万円+扶養親族等控除額+社会保険料控除額など
1/4免除	158万円+扶養親族等控除額+社会保険料控除額など
納付猶予	(扶養親族等の数+1) × 35万円+22万円

※免除等の割合に応じて、実際の年金受給額は減額されます。

問 住民課年金・保険室 ☎82-0660

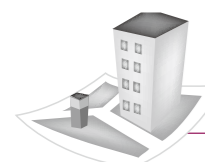

ご確認ください
年金を増やせる「付加年金」
monthly information

国民
年金

自営業・学生など第1号被保険者及び任意加入被保険者が、定額保険料に付加保険料を追加して納めると、将来、老齢基礎年金に付加年金を上乗せして支給します。

受け取れる付加年金の額は200円×付加保険料納付月数です。

《例》1年間だけ付加保険料を納めた場合

- ・付加保険料 400円×12月=4,800円
- ・付加年金額 200円×12月=2,400円
- ・付加年金は、老齢基礎年金に上乗せして支給されます。
- ・毎年同額を受給できますので、付加年金は、2年で保険料の元が取れます。
- ・ただし、次の点にご注意ください。

※ 将来、老齢基礎年金の受給資格が無いときは、付加年金も受給できません。

※ 老齢基礎年金のように物価に応じた増減は、ありません。

※ 国民年金基金に加入中のかたは、付加年金の保険料を納めることができません。

● **手続き方法** 住民課又は各支所・出張所へ、年金手帳と認印を持ってお申し出ください。

問 住民課年金・保険室 ☎82-0660

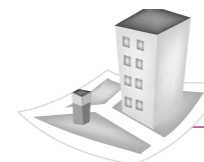

高額な医療費が発生した場合、窓口の一部負担金が減額されます
「限度額適用・標準負担額減額認定証」
monthly information

国保

国民健康保険加入者で、入院時など高額な医療費が発生した場合、「限度額適用・標準負担額減額認定証」を提示すると窓口の一部負担金が軽減されます。8月は認定証の更新月です。更新が必要なかたは、役場窓口で手続きしてください。



● **住民税非課税世帯のかたは、食事代も減額**
医療費の自己負担が高額になったとき、定められた自己限度額を超えた分は高額療養費として支給されます(ただし対象外費用あり)。

高額療養費は、病院や薬局で「限度額適用認定証」または「限度額適用・標準負担額減額認定証」を提示すると、窓口での支払いが自己負担限度額までとなります。

また、国民健康保険加入者全員と世帯主が住民税非課税の場合は、食事代の減額も受けられます。

複数の医療機関への支払いで自己負担限度額を超える場合や認定証をお持ちでない場合は、後日申請すると支給されます。

● **有効期限は7月末まで。更新の場合、役場窓口で手続きが必要です**

認定証の有効期限は、8月1日から翌年7月31日まで。更新手続きや新規交付申請は、住民課、または各支所・出張所で受け付けています。被保険者証・印かんをご持参ください。

問 住民課年金・保険室 ☎82-0660



低所得者のかたへ
臨時福祉給付金支給のお知らせ
monthly information

臨時
給付金

生活支援の給付措置として、低所得者のかたへ「臨時福祉給付金」を支給します。

平成28年度臨時福祉給付金

- **支給対象者** 平成28年1月1日に佐用町に住民登録があり、平成28年度分の住民税が課税されていないかた。ただし、課税されているかたに扶養されている場合や、生活保護の受給者などは対象外。
- **支給額** 1人3,000円

年金生活者等支援臨時福祉給付金

- (障害・遺族基礎年金受給者向け)
- **支給対象者** 平成28年度臨時福祉給付金の対象者で、障害基礎年金か遺族基礎年金^{*1}を受給しているかた。ただし、年金生活者等支援臨時福祉給付金(高齢者向け)を受給したかたは対象外。
 - ^{*1}平成28年4月分または5月分の年金支払いのあるかた
 - **支給額** 1人30,000円

- **申請期間** 8月1日⑨から平成29年2月1日⑩
- **申請方法** 郵送または健康福祉課、各支所、出張所へ提出
対象になると思われるかたには、申請書を郵送しています。

問 健康福祉課健康福祉推進室 ☎82-0661

平成 28 年中に新築した家屋 家屋の評価にご協力ください

monthly information



町は新築や増築した家屋の評価や、町内の全家屋の調査を行っています。固定資産税を正しく納めていただくために、ご協力をお願いします。

未登記家屋の新築、増築や取り壊し、所有権移転をした場合、町ではそれを把握することが難しく、誤って課税する恐れがありますので、必ずご連絡ください。

平成 28 年中に新築や増築した家屋は、9 月ごろから 12 月ごろにかけて家屋評価を行います。

すでに登記が完了したかた、または建築確認申請書を提出したかたには、税務課から連絡します。

また、昨年からの町内のすべての家屋を調査しています。ご理解とご協力をお願いします。

問 税務課町税対策室 ☎ 8 2 - 0 6 6 2

播磨科学公園都市圏域定住自立圏共生ビジョン（案） パブリックコメント募集

monthly information

定住
自立

播磨科学公園都市圏域定住自立圏共生ビジョン（案）へ、皆さんからの意見を募集します。

佐用町、たつの市、宍粟市、上郡町がつくる播磨科学公園都市圏域定住自立圏は、人口減少や少子高齢化にある社会の中で、持続可能な地域社会を築こうとしています。

このほど、本圏域が目指す中・長期的な将来像を定め、それを実現するための具体的な取り組みをお知らせする「播磨科学公園都市圏域定住自立圏共生ビジョン（案）」へ、皆さんからの意見を募集します。

● 応募期限 8月25日④（必着）

● 対象

- 同圏域内で次のいずれかに当てはまるかた
- ・在住・在勤・在学のかた
- ・事務所、事業所を有するかた
- ・納税義務のあるかた

● 閲覧場所 ▽企画防災課窓口▽町ホームページ▽たつの市・宍粟市・上郡町の担当課窓口

● 意見の提出方法 閲覧場所に設置、町ホームページに掲載している意見書様式に必要事項を記入して、次へ提出してください。



● 提出先

- 持参 企画防災課まちづくり企画室
- 郵送、ファクス、電子メール
たつの市企画財政部企画課
〒679-4192
たつの市龍野町富永 1005-1
☎ 0 7 9 1 - 6 4 - 3 1 4 1
ファクス 0 7 9 1 - 6 3 - 2 5 9 4
電子メール kikaku@city.tatsuno.lg.jp

問 企画防災課まちづくり企画室

☎ 8 2 - 0 6 6 4

デング熱・ジカ熱など蚊による感染を防ぐ まずは蚊にさせられないよう注意

monthly information



夏は蚊が活発に飛び交います。一人ひとりの注意で感染症のウィルスを持つ蚊が現れないよう、気をつけましょう。

発熱や発疹が続く

2 年前に国内で感染例が出たデング熱と、海外で感染例があるジカ熱は、ヒトスジシマカという蚊がウィルス運びます。感染すると、発熱や関節の痛み、発疹が出るなどの症状が 1 週間ほど続きます。症状が軽い場合もあるので注意が必要です。



蚊の発生を防ぐ

蚊が増えるもととなる水たまりを作らないよう気を配りましょう。



させられないようにする

日本脳炎などほかの病気も含め、感染を防ぐには蚊にさせられないことが一番です。蚊がいる場所へ行くときには、なるべく長そでや長ズボンで虫よけスプレーを使いましょう。



渡航の注意点

デング熱やジカ熱は東南アジアや中南米で感染が報告されています。流行地へ渡ったときには、蚊にさせられないよう注意しましょう。帰国後 2 週間は蚊にさせられてウィルス運ばせないことや、ジカ熱は性行為の際の感染に気をつけましょう。

問 健康福祉課健康福祉推進室

☎ 8 2 - 0 6 6 1

二酸化炭素の排出を減らして地球環境を守る 体調に気をつけながら省エネルギー

monthly information

省エネ

温暖化を防止するよう、一つひとつ小さなことから省エネルギーに取り組みましょう。LED 照明への交換も省エネに効果的です。

家庭の省エネメニュー

省エネ行動の例	省エネ効果
冷房を 28℃ に設定する	10%
すだれで窓からの日差しを和らげる	10%
エアコンを消し、扇風機を使用する	50%
日中は不要な照明を消す	5%

※体調管理に気をつけてください

省エネを支援する事業

事業名	概要
うちエコ診断	各家庭の年間エネルギー使用量や光熱費、ライフスタイルを基に、省 CO ₂ 、省エネルギー対策を提案（診断は無料）
HEMS 機器設置補助金	家庭内のエネルギー使用状況が見える化し、エネルギー使用の削減を可能にするホーム・エネルギー・マネジメント・システム (HEMS) を新たに設置する費用の一部を補助

問 兵庫県環境政策課 ☎ 0 7 8 - 3 6 2 - 3 2 7 2

問 住民課環境衛生対策室 ☎ 8 2 - 0 2 9 3

ひょうご環境創造協会

検索

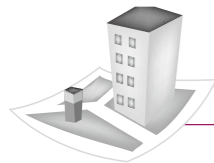

平成 28 年度

自衛官、防衛大学校学生などの募集

monthly information

自衛官募集

防衛省は、自衛官や自衛官を目指す学生を募集しています。次の表以外の種目もありますので、詳しくはお問い合わせください。

募集種目	応募資格など	受付期間	1次試験日
航空学生	高卒(見込み含む) 21歳未満のかた	9月8日(木)まで	9月22日(木)
一般曹候補生	18歳以上27歳未満のかた	9月8日(木)まで	9月16日(金)、17日(土)
自衛官候補生	18歳以上27歳未満のかた	①年間通じて受付中 ②9月8日(木)まで	①受付時にお知らせ ②9月23日(金)から27日(火)
防衛大学校学生 (総合選抜)	高卒(見込み含む) 21歳未満のかた	9月5日(日)から 9月8日(木)まで	9月24日(土)
防衛大学校学生 (一般前期)	高卒(見込み含む) 21歳未満のかた (自衛官は23歳未満)	9月5日(日)から 9月30日(金)まで	11月5日(土)、6日(日)
防衛医科大学校 医学科学生	高卒(見込み含む) 21歳未満のかた	9月5日(日)から 9月30日(金)まで	10月29日(土)、30日(日)
防衛医科大学校 看護学科学生	高卒(見込み含む) 21歳未満のかた	9月5日(日)から 9月30日(金)まで	10月15日(土)

問 自衛隊相生地域事務所 ☎ 0791-23-2750

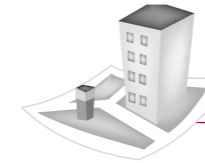

上手に使う排水トラブル回避

下水道の使い方に気を付けて

monthly information

下水道

トイレや排水口へゴミを流すと排水管が詰まり、下水処理設備の故障原因となります。ルールを守り上手に下水道を使うことで、排水管や浄化槽のトラブルが少なくなります。

●台所の調理くずは決して流さない!

調理くずは目の細かい「三角コーナー」や「水切りネット」などでうけ、排水管へ流さないようにしましょう。

※米のとぎ汁は、庭木の肥料になります
※調理くずは、土に還元すると肥料になります



●天ぷら油などを台所へ流さない!

フライパンや天ぷらなべなどを洗うときは廃油を別容器に移し、一度紙などで拭き取ってから洗いましょう。

※食用廃油は紙や布にしみこませるか、固めて、燃えるごみに出しましょう。また、集落で回収しているところは、リサイクルしましょう

●洗剤の使用に注意!

水の富栄養化防止のため洗剤を買うときは、石けんや無リン合成洗剤を選びましょう。
※目分量は使いすぎのもとです。洗剤が多いほど洗浄力がよくなるものではありません



●水洗トイレは専用ペーパー以外流さない!

水に溶けない紙や紙おむつなどを水洗トイレに流すと詰まりの原因になりますので、指定された物以外は流さないでください。

●アルコールやガソリンを流さない!

揮発性の高い危険物を下水道管に流すと中で爆発して下水道管が損傷する恐れがあります。

問 上下水道課管理運営室 ☎ 82-0481



個人情報のため非掲載

名前

保護者

自治会

6月18日から7月17日届出分(敬称略)

お誕生おめでとう

戸籍上の漢字が表記できない場合があります

戸籍の窓口

11人のうごき

7月17日現在()内は前月比

人口	17,873人 (△28)
男	8,574人 (△4)
女	9,229人 (△24)
世帯数	6,957戸 (△7)

出生 6人 死亡 24人
転入 12人 転出 22人

個人情報のため非掲載

名前

年齢

自治会

6月18日から7月17日届出分(敬称略)

お悔やみ申し上げます

Pick up 結婚を希望するかたをサポートします

「さよう☆出会ってもらい隊」メンバー募集



一緒に婚活をサポートしませんか

町では、ボランティア『さよう☆出会ってもらい隊』の皆さんが、結婚を希望する独身のかたの婚活をサポートしています。一緒に活動するかたの参加をお待ちしています。

《活動内容》

- ①結婚を希望するかたへ Meets! の紹介
- ②婚活イベントなどの案内
- ③婚活に関する勉強会や研修会への参加
- ④サポーター交流会で情報交換
- ⑤出会いや結婚を希望するかたへのアドバイス

ミーツ
Meets!で
すてきな出会いを
紹介したい

問 企画防災課まちづくり企画室

☎ 82-0664

電子メール enmusubi@town.sayo.lg.jp

佐用町 ミーツ

納税

tax premium information

町税民税（普通徴収）

第2期分

納期限 **8月31日**水

口座振替日は8月31日水

問 税務課 町税対策室

☎ 82-0662

今月の納税相談日

8月25日木

● 受付時間

午前8時30分～午後5時

● 受付場所 税務課

災害・盗難・失業や廃業などで納期限までに町税が納められない場合は、納税相談に応じます。

問 税務課 収納管理室

☎ 82-0662

保険料など

納期限 **8月31日**水

● 国民健康保険税（普通徴収）

● 後期高齢者医療保険料（普通徴収） 第2期分

問 住民課年金・保険室

☎ 82-0660

● 介護保険料（普通徴収）

問 高年介護課高年介護室

☎ 82-2079

編集後記

町が誇る世界一のスプリング^{エイト}8。施設のかたの協力で、どんな活躍をしているのかを紹介しました。

意外だったのは、身近な製品の開発にスプリング8の光が活用されていることでした。また、町内のかたがたくさん働いていることにも驚きました。

「科学の最先端をぜひ見てほしい」とスタッフのかたが皆さんのお越しをお待ちしています。①

募集

invite information

江川地域づくり協議会

写真コンテスト

● テーマ 「陰陽師の里」

江川の自然と文化

自然や史跡、祭りなどの写真

● 募集期間

9月1日水から10月31日水

● 賞 最優秀賞（1万円）、

優秀賞（5千円）など

● 作品提出先

企画防災課まちづくり企画室

☎ 82-0664

問 江川地域づくり協議会

会長 木村政照さん

☎ 84-0192

兵庫県職員行政B

（高卒程度）募集

● 受付期間（持参の場合）

8月31日水午後5時まで

● 筆記試験日 9月25日水

● 職種・受験資格など

県庁、県民局、ホームページで配布する試験案内で確認してください。

問 兵庫県人事委員会事務局

☎ 078-362-9349

海上保安大学校学生募集

● 受付期間（持参の場合）

8月25日水から29日水

● 筆記試験日

10月29日水、30日水

● 受験資格・試験方法など

ホームページか配布する試験案内で確認してください。

問 姫路海上保安部管理課

☎ 079-231-5063

普通救命講習会を開催

心肺蘇生法などを学ぶ講習会を開催します。

● 日時 9月2日水

午後1時30分～午後4時30分

● 場所 佐用消防署3階

● 定員 30人

● 受講料 無料

● 申込締切 8月31日水

問 西はりま消防組合佐用消防署

☎ 82-3872

町観光協会会員募集

豊かな自然など町のさまざまな観光資源。その魅力を発信し、町の発展のために活動して下さる観光協会会員を広く募集しています。

● 年会費 個人 2,000円

会社・法人・団体など 3,000円

問 商工観光課 商工振興室

☎ 82-0670

非常勤職員募集

● 試験職種と採用予定人数

学童保育補助員 1人

● 受験手続 総務課に備え

つけた申込書へ記入して、8月12日までに提出してください。

問 総務課総務人事室

☎ 82-2549

時刻表設置のお願い

JR姫新線や智頭急行などの時刻表を設置して下さる事業所を募集します。

ご希望のかたは企画防災課へご連絡ください。

時刻表は、企画防災課や各支所と出張所にも設置しています。

問 企画防災課まちづくり企画室

☎ 82-0664

県民まちなみ緑化事業

自治会や高年クラブなどが行う公園や広場の植樹、芝生化などの緑化活動に対して支援を行います。補助対象や限度額など詳しくは、次へお問い合わせください。

問 姫路土木事務所

まちづくり建築第1課

☎ 079-281-9313

のじぎく文芸賞作品募集

人権の文化進展と課題解決が描かれた文芸作品を募集します。詳しくはお問い合わせください。

● 募集内容 小説、随想（手記・作文）、詩、創作童話

● 締切 9月10日水

問 （公財）兵庫県人権啓発協会

☎ 078-242-5355

行事

event information

女性のための働き方セミナーと相談会

● 日時 9月8日水

午前10時30分から正午

● 場所 さよう子育て支援センター

● 講師 山脇洋子さん（キャリアコンサルタント）

● 対象 再就職希望の女性

● 定員 8人（申込先着順）

● 参加費 無料

※一時保育あり

午後は希望者へ個別相談会があります。詳しくはお問

い合わせください。

問 教育委員会生涯学習課

☎ 82-3336

ナス栽培講習会

さよう蔬菜部会のナスのプロが教える講習会です。気軽にご参加ください。

● 日時 8月25日水

午後1時30分から

● 場所 三日月ローソン裏手のナス栽培畑

● 内容 枝管理、追肥、畑の管理

問 さよう蔬菜部会担当 原田さん

☎ 82-2731

高齢者・障がい者の人権あんしん相談

高齢者や障がい者の人権問題を相談することができます。相談は無料で、秘密はかたく守られます。

☎ 0570-003-110

● 9月5日水～9日水

午前8時30分から午後7時

● 9月10日水、11日水

午前10時から午後5時まで

問 神戸地方務局龍野支局

☎ 0791-63-3221

犯罪・交通事故被害者電話相談

犯罪被害や交通事故に遭ったかたの、こころの悩みや法律の相談窓口です。

● 開設曜日と時間

水金土（祝日を除く）

午前10時から午後4時

問 公益社団法人 ひょうご被害者支援センター

☎ 078-367-7833

人がつながる 地域がつながる

佐用チャンネル



放送更新日

8月12日水

26日水

昆虫館って楽しい（三河保育園）

母子家庭など特別相談会

母子家庭などのかたのための弁護士による法律相談会を行います。離婚前の方も対象です。（申し込み要）

● 実施日 9月1日水

● 場所 兵庫県龍野庁舎別館

問 健康福祉課健康福祉推進室

☎ 82-0661

その他

others information

町環境衛生推進協議会が統合

6月23日に開催した同協議会総会で、これまでの旧町域支部活動から、町全域で活動することとなりました。今年度は、研修や講演会を開催予定です。

問 町環境衛生推進協議会事務局

☎ 82-0293

8月は道路ふれあい月間

道路はみんなのものです。ルールを守って正しく使いましょう。ゴミ、空き缶のポイ捨て、無断の張り紙、はみ出し看板の設置はやめましょう。

問 建設課道路河川管理室

☎ 82-2019

Pick up 80歳と88歳のかたへ長寿祝い金をお贈りします

長寿祝い金を9月に自治会を通じてお贈りします。

● 対象者と金額・80歳 1万円（\$10.9.17～\$11.9.16生）
・88歳 2万円（\$2.9.17～\$3.9.16生）

問 高年介護課高年介護室 ☎ 82-2079





笑顔の

EGAO NO WA



VOL.51

さなえ句会

そつと隠れている風情を見つめる



毎月1回の句会で金屋公民館に集まったさなえ句会のみなさん

さよう文化の会の「さなえ句会」が、今春に句集「さくらの季」を発行しました。

同会の発足は昭和53年。「俳句で季節を感じてはどうか」という影山幹芳さんの勧めで、毎月1回、金屋集落の公民館に集うようになりまして。

皆さんは会の終わりに、七夕や雲海といった句の題を持ち帰ります。次に集まるまでに、生活の中にそつと隠れている風情を見つけ出し、17文字に納めます。

毎月の句会には、それぞれが5つの句を持ち寄って、どれがよかったか意見を交わします。「長いおつき合いですからね、みなさん家族のよなものです」と、話す

笑顔でまちを彩ろう

代表の岡本麗香さん（金屋）。俳句が書かれた便箋の横には、お菓子やお茶が並んで会話がはずみます。

発行した句集は、上郡町の円心句会と合同で集めたもの。会員が平成15年ごろから詠んだたくさん句の中から一人9つずつを選んで綴じています。その一つひとつには、心で感じる自然や人の営みが言葉となって表れます。

「虫や花が違って見えてくるんですよ」と、ほほ笑む岡本さん。「五七五の言葉に涙するときもあります」と話します。「作者の気持ちかわからない時もありますよ。でもそこが面白いところ」。静かな心になれる俳句の世界を楽しんでいます。

わが家のアイドル

ことね
谷口琴音ちゃん

いつもかわいい笑顔でみんなをいやしてくれる琴音。これからも、元気なかわいい笑顔でいてね。琴音はパパとママの宝物だよ。



「広報きょう」は、環境にやさしいソイ（大豆油）インキと再生紙を使用しています。

今月号の印刷費は、1部約26円です。