

広報



人と地域 行政をつなぐ まちの総合情報誌

5

vol.116

平成27年(2015)

Sayo Town Public Relations



色とりどりの ヨーヨーを釣ったよ

4月5日に笹ヶ丘ドームで桜まつりを開催しました。(関連記事3ページ)

CONTENTS **今月のもくじ**

- 02 わがまち このひと
- 04 クローズアップ
 - 04 上月小が開校、上月保が開園、上津中で始業式
 - 06 平成27年度消防出初式
 - 08 第6期高齢者福祉計画・介護保険事業計画を策定
 - 08 全国に挑む
- 10 まちのわだい
- 12 まちの情報ホットライン
 - 12 5月のお知らせ 16 生涯学習ひろば
 - 18 今月の健康 20 暮らしの情報
- 22 みんなのページ
 - 22 わがむらじまん 23 キラキラヒカル
- 24 笑顔の輪 わが家のアイドル

COVER **今月の表紙**



桜まつりは、ステージイベントやお店を楽しむ約500人のかたでにぎわいました。ボランティアグループ「チョコネット」は、ヨーヨー釣りやバルーンアート、竹炭せっけんづくりなどで、子どもたちを喜ばせていました。

●「広報さよう」は 佐用町公式ホームページでもご覧になれます。
アドレス <http://www.town.sayo.lg.jp>



しんぐう楽市楽座会場にて。おなじみとなった看板



子どもたちが自慢できる
ホルモンうどんを作りた

作るたびに「おいしいホルモンうどんを食べてほしい」と、こてを握る手に力が込められます

わがまちのひと

ホルモンうどんくわせ隊 隊長

有本宏郎さん (淀)

佐用に生きる

VOI.26

表面が黒い光沢となって輝いています。鉄工所を営む顔なじみに改良してもらった焼き台は、手早く店が設置できるよう、コンパクトに収納できる工夫が施されています。
県内各地のイベントに呼ばれるほど評判になった同隊。「あまりの人気で、開店前に長蛇の列ができてのう。売り始めると、後ろから押す人で、重たい焼き台が動いたときは怖かった」と、当時のにぎわいを話します。

毎年1月の子ども会駅伝大会では、「子どもたちが、ホルモンうどんを自慢できるようになってほしい。精をつけて元気に大きくなってほしい」と、走り終えた子どもたちにホルモンうどんをサービスしています。
隊の結束を「一癖あるもんばかりやけど、ようまとまるとるわ」と、語る有本さんの言葉に、頼もしい隊長の思いやりが感じられました。

熱くなった焼き台で、こてさばきをみせるのは「ホルモンうどんくわせ隊」隊長の有本宏郎さんです。同隊が活動を始めたきっかけは、平成14年に町内で開かれた「男の料理教室」です。「男はあんまり料理に興味ないやろうが、わし一人でも行ってみるか」と、思っただけで参加した有本さん。「行ってみたら7、8人来てびっくりにした」と、振り返ります。
「そのころ、お祭りでホルモンうどんを出したら、佐用の宣伝になるな」という声があつたなあ。どうやら、それをわしら

「男の料理教室」にと話が出たらしいわ。教室の先生から持ちかけられたんやけど、みんなすぐにおお、やってみんなかあ」となつてなあ」と、話します。
ホルモンうどんにはなじみの深い佐用町。「みんな、味にはこだわりがあるからのう、初めはお客さんから、もつとええ味付けをせえよ」と言われよつた。せやけど、みんなアイデアを出し合つて味がまとまつてくると、お客さんからほめてもらえるようになってのう」と、ほほ笑みます。
年季の入った分厚い鉄板は、



元気に歌う園児たち



保育園の鍵を庵途町長から受け取りました



庵途町長から石田校長へ新しい校旗が手渡されました



期待いっぱい開校式に望む児童たち

新しくなった上月保育園の開園式が、4月4日に同園で開かれました。園児たちは、園名の除幕と、くす玉を開いて開園をお祝いした後、庵途町長から園の鍵を受け取りました。式が終わると、園児たちはたくさんの友達と顔を合わせて、会話を交わしていました。

上月保育園



上月小学校

上月小学校の開校記念式典が、4月6日に同校で開かれ、旧3校区144人の児童が、1つの学び舎に集いました。新しい校章には、ホタルと「上月」の象形文字がデザインされています。人と人、地域の絆を大切に、新しい歴史が刻まれます。

シリーズ
より良い教育・保育環境をつくる

Vol.25

上月小学校で開校式。上月保育園で開園式。上津中学校では中安・徳久・三河

地区の生徒がそろって始業式を開催

Monthly Pick up
今月の注目

1

地域の絆で

新しい歴史を刻む

上津中学校の始業式と入学式が、4月6日に同校で開かれました。今年度から、三河地区の生徒25人が、同校に通います。生徒たちは昨年からの授業や部活動で交流してきました。「自主・友愛・勤労」の校訓のもと、新しい生活が始まります。

上津中学校



26人の新入生が望んだ入学式



「思いやりの心あふれる学校にしよう」と、廣瀬校長の式辞



Pick up 今春から始まった子育て支援策

人口減少への対策と、教育の充実を目的として、佐用町で新しい子育て支援が始まりました。

① 第2子以降の保育料は無料

第2子以降の子どもの保育料、学童保育料が無料になりました。

② 上月保育園で学童保育

佐用マリア幼稚園に加えて、上月保育園でも学童保育が始まりました。

③ 小中学校副教材費相当額を助成

児童や生徒が学校で使用する副教材の購入費相当額を、町商工会発行の商品券で助成します。

④ 学校給食費助成と質の向上

これまでの給食費の半額を町が助成します。また、地元の栄養価の高い食材を使ったメニューになります。

健康福祉課社会福祉推進室

☎ 82-0661

教育委員会 ☎ 82-2424



平成27年度 消防出初式

地域防災への誓い力強く

平成27年度消防出初式が4月5日に南光ひまわりドームで行われました。式典では、松田芳夫消防団長が「消防団員が減少する中、初めての女性団員2人が加わった。平成21年の水害からの復興で変わる消防水利の確認を」と、訓示を行いました。

また、新入団員の辞令交付では、新入団員を代表して垣谷健人さん(上月)が「先輩の教えをよく守って、積極果敢な消防防災活動をお願いします」と、宣誓しました。気持ち新たに、約千人の消防団員が、一致団結して地域防災の活動にあたります。



新入団員を代表して宣誓した垣谷健人さん

被表彰者

(3月末退団者を除く。順不同・敬称略)

消防庁官表彰

永年勤続功労章

岡野 晃 船引一夫

県知事表彰

永年勤続功労章

西田喜則 古川安彦
坪内利博 山口弘幸
熊淵隆則 水本義夫
石原俊伸 梶本周作

県知事感謝

家族の賞

坂口美喜 廣瀬佳織
牧 美恵 岡田真紀
中山さおり 横田美加

日本消防協会会長表彰

功績章

古川安彦

精績章

野村泰光

中井慎也

勤続章

森本孝吉

林 美幸 東内淑子
大谷美紀 三浦直子
大野さとみ 稲谷麻由子
森田好美 藤木裕子
酒井千尋 衣笠俊子
春名直子 仲村真巨
藤井由美 西口弘美
久本泰子 白谷舞美
高見美和 西島 緑
紙名恵子 春尾章代
尾崎久美子 西坂吏香

仲村正弘 古川安彦
岡本安博 高田徹志
船曳伸幸

県消防協会会長表彰

功績章

大前良之 坪内利博

精績章

春名 茂 内山賢真

谷本義幸

精勤章

野村眞也 坂口章広

三山正行 紙名一徳

西島直人 春尾弘崇

豊岡英良 阿曾弘二

西島正展 三浦光明

勤続章

野村泰光 塚田功一郎

鎌本淳一 棒谷鉄也

古淵博之 上野利一

県消防協会会長感謝

家族の賞

森本裕子

町長表彰

表彰章

萩原将弘 阿山晋二

霜浦 明 豊永 光



谷本義幸 大谷秀夫
谷邑和久 篠原康治
井口泰之 加藤俊二
小笹宣人 紙上直彦
尾崎琢也



消防庁官表彰を受章した岡野 晃副団長(豊福)と船引一夫副団長(下徳久下)

町長感謝

退団者

【勤続30年以上】

岡本安夫 山下貴資
宇多雅弘 尾崎基彦
岡本好博

団長表彰

表彰章

木下 亮 関山心平
岡本文字 船曳勇太
春名淳史 塚本雅大
廣石修基 中西陽祐



式の後で紹介された三日月第1機動分団の資機材搭載型車両を見る団員

小林久浩 中野 守

三宅慎太郎 岡本和也

清水敏光 妹尾良太

谷口諒典 反橋正敏

景山太喜 井土真人

山本祐治 神原重喜

山本 翼 中川雅之

大谷光典 濱名寛明

舟引秀幸 近藤啓太

森田大介 小嶋直彰

田中秀明 東條悠太

松尾 学 高谷佳史

鎌本一秀 廣瀬雅弘

奥村晋也 羽山浩司

篠倉崇泰

操法功労章

三日月第3分団

廣利 哲 井口晴介

小笹和彦 鎌本貴之

仲村政昭

企画防災課防災対策室

☎ 82・0664

佐用町高齢者福祉計画・第6期介護保険事業計画を策定

共に支え合う
健康と福祉のまちづくり

本町は、町民の3人に1人が65歳以上の高齢者という「超高齢社会」を迎えています。町では、高齢者施策の充実と介護保険事業の適正な運営を図り、介護や医療、生活支援などを継続的に提供するため、平成27年度から29年度の第6期の計画を策定しました。

高齢者福祉計画の基本方針

町では、高齢化が今後ますます進みます。住み慣れたまちで、住民が支えあって、いきいきと暮らせるような社会福祉の基盤を築きます。そのために、自助・互助・共助・公助の視点から、次の4つの基本方針を打ち出しています。

●いきいきと元気に暮らす

健康管理や生活環境の整備を推進し、元気高齢者の支援や社会参加を促進します。

●ともに支え合う地域づくり

向こう三軒両隣の精神に基づき高齢者の見守りや助け合いを推進します。

●住み慣れた地域で暮らす

高齢者が地域でいきいきと暮らせる体制づくり(地域包括ケアシステム構築)を進めます。

●高齢者支援サービスの充実

高齢者の自立のための支援やサービスを充実させて、生活の質の向上をめざします。

介護保険事業計画の重点事項

第6期の計画では、団塊の世代が75歳以上となる平成37年を見据えて、計画が立てられています。

●地域包括ケアシステムの構築

「住まい」「医療」「介護」「予防」「生活支援」が、住み慣れた地域で一体的に提供されるよう推進します。

●地域支援事業の推進と予防給付の見直し

高齢者の多様な生活支援のニーズに地域全体で応えていくため、地域支援事業の充実・強化を図ります。また、予防給付の訪問介護と通所介護については、平成29年4月から地域支援事業の中に位置づけられる介護予防・

日常生活総合事業として取り組みます。

●認知症高齢者支援の推進

増加する認知症高齢者が在宅で生活できるよう、本人や家族への支援を包括的・継続的に実施する体制の構築に取り組みます。

●施設サービス等の見直し

特別養護老人ホームの新規入所者が要介護3以上に限定し、在宅サービスの充実に努めます。※要介護1,2でも、やむを得ない事情のある場合は入所可能。

介護保険料の改定

介護保険料は、介護保険制度を安定的に運営し適切な介護サービスを提供するため、期間中の高齢者人口や要介護等認定者数、サービスの利用量などを見込んで算出しています。第6期の65歳以上の方の介護保険料は、基準月額が5,600円になりますが、高齢者の方の負担能力に応じたきめ細かな所得段階を設定しています。

区分	対象者		割合	年額	月額
	世帯	本人所得など			
第1段階	非課税世帯	生活保護受給者又は老齢福祉年金受給者 課税年金収入額+合計所得金額が80万円以下のかた	基準額×0.45 ※1	30,240円	2,520円
第2段階		課税年金収入額+合計所得金額が80万円超え120万円以下のかた	基準額×0.62 ※2	41,664円	3,472円
第3段階		課税年金収入額+合計所得金額が120万円を超えるかた	基準額×0.75 ※3	50,400円	4,200円
第4段階	課税者あり	本人非課税 課税年金収入額+合計所得金額が80万円以下のかた	基準額×0.83	55,776円	4,648円
第5段階			基準額	67,200円	5,600円
第6段階	本人課税者	合計所得金額が120万円未満のかた	基準額×1.2	80,640円	6,720円
第7段階		合計所得金額が120万円以上190万円未満のかた	基準額×1.3	87,360円	7,280円
第8段階		合計所得金額が190万円以上400万円未満のかた	基準額×1.5	100,800円	8,400円
第9段階		合計所得金額が400万円以上のかた	基準額×1.75	117,600円	9,800円

※1 平成29年度からは基準額×0.3

※2 平成29年度からは基準額×0.5

※3 平成29年度からは基準額×0.7

健康福祉課健康増進室 ☎82-2079

PICK UP 全国に挑む —キラリ輝く佐用のアスリート



チームワークで優勝を目指す Wharp のメンバー

軟式野球チーム JBC Wharp が、3月28日と29日に姫路市周辺で開催された第37回西日本軟式野球大会兵庫県予選会(1部)で優勝し、5月15日から熊本県で開催される本大会へ出場します。メンバーの約7割が佐用町民の Wharp。空き缶回収などで資金を集めて練習を続けています。福沢出身でキャプテンの福田慎司さんは「技術力に加えチーム力が高まっています。まずは1勝し、目標の優勝旗を持って、佐用町をアピールしたい」と意気込んでいました。



合同で練習した曲を披露。迫力のある演奏に圧倒されました

70人の迫力ある響き

第1回佐用町吹奏楽演奏会を開催

第1回佐用町吹奏楽演奏会が、3月29日にさよう文化情報センターで開催されました。

演奏したのは、佐用中学校と佐用高等学校の吹奏楽部、佐用ウィンドアンサンブルで、1月から演奏会に向けて合同で練習してきました。合同の演奏では、総勢70人の奏者が奏でる力強い音が、ホールいっぱいに響き渡りました。

子どもにもなじみのある曲が紹介され、楽しいひと時となりました。

平福の新しいおもてなし窓口

「お休み処 瓜生原」がオープン

平福の旧家「瓜生原邸」の改修工事が3月に終了し、「平福文化と観光の会」と町は、4月4日にリニューアル竣工式典を開催しました。

使われていた柱を使い、旧家の雰囲気を残した改修で、蔵の一部が喫茶室へ。和室などは展示スペースへと様変わりしました。

同地区内にある「ほっと」や「農村カフェ」に加え、お休み処瓜生原は、新しいおもてなし窓口として、同会が喫茶や展示を始めます。



「お休み処 瓜生原」でお茶を楽しむ地域のみなさん



枝の接ぎ方を熱心に聴く参加者

技術を学んで苗木を増やす

接ぎ木講習会を開催

接ぎ木でたくさんの苗木が作れるようにと、佐用高等学校と町が、その技術を学ぶ講習会を、4月4日に同校で開催しました。

苗木に選んだマンシュウマメナシは、同校農業科学科の生徒が1年前から育てたもの。水をよく吸い上げ、みずみずしいナシを作ることができます。講師の井瀬俊一さん(加古川市)は、「木を接ぐということは、人の血管をつなぐようなもの」と、熱弁。技術を身につけようと集まった一般農家と同校生徒30人が、熱心に実習しました。

春のお祭りに心おどる

春を告げる菜の花まつりを開催

4月12日に、福沢集落で菜の花祭りが開かれました。例年同集落の畑は、一面に咲く菜の花で、黄色いじゅうたんようになります。

お祭りでは、つくたてのお餅や、あげたての山菜の天ぷらなどが販売され、集まった集落のかたや、佐用地区からのグループでにぎわっていました。

「早く食べたい」と、お餅をとるテーブルに集まった子どもたちは「食べてええで」と、いただいたごちそうに大喜び。真心込められたお餅をほおぼっていました。



つくたてのお餅をほおぼる。



完成した橋の上で、銘板のレプリカが披露、授与されました

永く使う橋に記念の銘板

新しい福原橋が完成し、銘板を披露

河川改修工事による川幅増幅で、架け替えの工事が進んでいた佐用川の福原橋が完成し、3月31日に通行が始まりました。橋のらんかんの銘板には、佐用中学校で選ばれた3人の生徒が書いた毛筆の文字「佐用川」「福原橋」などが刻まれています。文字を書いた松田大地さん(真盛)は「これから永く使われる橋なので責任を感じたけど、自分の字が刻まれてうれしい」と、喜んでいました。生徒には自分の文字を描いたレプリカが授与されました。

1つ1つのまちづくりをつなぐ

佐用まちづくりカフェが開催

空き缶でもうけてもええ会とひょうごふるさとづくり交流会議が、まちづくりに取り組む個人と団体、住民をつなごうと、「佐用まちづくりカフェ」を、3月22日にさよう文化情報センターで開催しました。集まった町内で活動する19の個人や団体が、新しいアイデアの野菜作りやボランティアの活動を紹介し、参加者と意見を交換しました。5時間近く町の元気力を確かめ合った参加者は、次回のカフェの開催を誓いました。



ボランティア活動を紹介する谷口慎一郎さん(吉福)

国民健康保険(国保)
保険税の税率を一部改正
monthly information

国保

国の税制改正による国民健康保険税(国保税)の課税限度額の見直しと、低所得者のかたの保険税軽減の拡充にあわせ、国保税の一部を改正しました。平成27年度は下の表のとおりです。

みんなで支えあう国保

国民健康保険(国保)は、病気やけがをしたときに安心して医療が受けられるよう、加入者が保険税を出し合い、お互いに助け合う制度です。

国保は、皆さんの国保税をはじめ、国・県などの支出金(交付金)や町の財政支援で賄われています。一方、その主な支出は、医療費や出産育児一時金等に使われています。

健全な財政運営を図るため税率を一部改正

町の国保財政は、加入者の減少や保険給付費(医療費)が引き続き高い水準にあり非常に厳しい状況で推移しています。

国保事業の運営を安定して行うために、平成27年度の国保税の税率等を次の表のとおり改定しました。引き続き、国保事業の健全な運営と、加入者の健康の向上に努めます。

税率改正内容(限度額は国の政令改正に基づく改定)

区分	課税対象(額)	国民健康保険税の算定方法(①~④で計算した合計額)					
		医療保険分		後期高齢者支援金分		介護保険分	
		現行	改正後	現行	改正後	現行	改正後
①所得割	加入者の前年中の所得に応じて	6.70%	据え置き	1.40%	据え置き	1.30%	据え置き
②資産割	加入者の資産に応じて	25.00%	据え置き	5.00%	据え置き	7.40%	据え置き
③均等割	加入者一人当たり	21,600円	据え置き	5,500円	据え置き	8,600円	据え置き
④平等割	1世帯当たり	21,600円	据え置き	4,900円	据え置き	4,800円	据え置き
限度額	負担上限額	510,000円	520,000円	160,000円	170,000円	140,000円	160,000円

※限度額(負担上限額)は85万円です

保険税の軽減

平成26年中の世帯主とその世帯の被保険者の所得の合計額が一定の金額以下のかたは、「均等割額・平等割額」が軽減されます。

軽減割合	要件	
	現行	改正後
7割軽減	33万円以下の世帯	据え置き
5割軽減	33万円+(24万5千円×被保険者数)以下の世帯	33万円+(26万円 ×被保険者数)以下の世帯
2割軽減	33万円+(45万円×被保険者数)以下の世帯	33万円+(47万円 ×被保険者数)以下の世帯

後期高齢者医療制度に移行する75歳以上のかたと世帯を同一にする74歳以下の国保被保険者となるかたや、倒産・解雇、雇止めなどにより退職されたかたにも軽減や減免の措置を行っています。くわしくは、住民課、または各支所窓口までお問い合わせください。

問 住民課 年金・保険室 ☎ 82-0660

マイナンバーの通知は平成27年10月
マイナンバー制度・平成28年1月スタート
monthly information

行政
手続

マイナンバー制度による行政サービスが平成28年1月から始まります。平成27年10月から、皆さんの住民票の住所へお届けするマイナンバーのお知らせを見て、個人番号カードの必要なかたは、カード交付の申請をしてください。



マイナちゃん

マイナンバーとは

マイナンバーは、住民票のある一人一人が持つ12桁の番号で、平成27年10月に、皆さんの住民票の住所へ通知します。公共機関は、複数の機関に存在する皆さんの社会保障や税などの情報が、この番号で同一人の情報であることを確認できます。法人にも、法人番号を指定します。

マイナンバー制度 3つのメリット

1 行政の効率化

早く正確な手続き

情報の照合や入力の手間や労力が軽減でき、手続きがスムーズになります

2 利便性の向上

手続きが簡単に

手続きに必要な他の機関の証明証などの添付書類を省略できます

3 公平公正な社会に

正しい給付金支給

皆さんの所得や社会保障の状況を把握でき、正しい給付に役立ちます

今後のスケジュール

10月

マイナンバー通知

一人一人の番号(マイナンバー)を、平成27年10月に、皆さんの住民票の住所地へお知らせします。

1月

個人番号カード交付

マイナンバーを記載した「個人番号カード」を交付します。カードの必要なかたは、平成27年10月から、カード交付を申請できます

マイナンバー取扱窓口で利用できます

マイナンバーの利用場面

マイナンバーの利用場面

平成28年1月以降、社会保障、税などの行政手続きで、マイナンバーが利用できます。(例)▽年金受給▽健康保険受給▽児童手当現

況届▽所得税など確定申告 など

問 お問い合わせコールナンバー

☎ 0570-20-0178

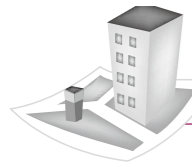

楽しい子育て みんなで応援

ファミリーサポートセンター会員募集

monthly information

子育て
支援

さようファミリーサポートセンターは、子育ての支援を受けたいかたと、支援したいかたを募集します。支援したいかたの参加には、次の表の講座を受けた後に登録が必要です。専門の講師が分かりやすくお話ししますので、入会希望の有無を問わず、子育てに興味のあるかたのお越しをお待ちしています。

●今年度の講座

開催月	内 容	開催月	内 容
5月 下旬	オリエンテーション	6月 中旬	子どもの遊び
	働く女性の実情と子育てをめぐる状況		6月 下旬
	保育の心	子どものおやつ（調理実習）	
6月 中旬	子どもの身体の発達とその問題	7月 中旬	障害を持った子の預かり
	心の発達とその問題		子ども虐待防止とその対応
	子どもの世話		身体の発達と病気
安全・事故の対応	ファミリーサポートセンターの相互 援助活動とその有効性		
6月 中旬	ママプラザファミリーセミナー (ファミリー運動会)	会員登録	

問 健康福祉課子育て支援室 ☎ 82-0341

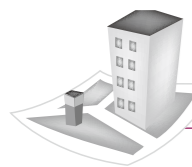

行方不明者の早期発見にご協力ください

さよう安全安心ネットに町外情報配信

monthly information

安全安心
ネット

さよう安全安心ネットは、防災情報の提供のほか、行方不明者の情報提供を登録者に呼びかけています。4月から、広域で検索の必要な町外に行方不明者の情報を配信しています。情報の提供にご協力ください。同ネットに未登録のかたは、ぜひご加入ください。

さよう安全安心ネットは、災害などの情報発信のほか、町内の行方不明者の早期発見のために、情報提供呼びかけメールを携帯電話やパソコンにメール配信しています。

平成27年4月から、相生市、たつの市、赤穂市、宍粟市、太子町、上郡町に行方不明者の情報提供呼びかけメールの配信も行いますので、情報提供をお願いします。

さよう安全安心ネットへの加入は、sayo@

bosai.net 宛に空メールを送るか、右のQRコードのサイトから登録できます。

詳しくは各戸配布された「佐用町暮らしのガイドブック」23ページをご覧ください。

問 企画防災課防災対策室 ☎ 82-0664

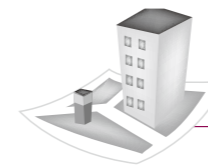

町民みなさんの外出を応援します

ご利用ください「外出支援サービス」

monthly information

外出
支援

町内在住の皆さんの移動手段として、外出支援サービスを行っています。それぞれ利用券、助成券、乗車券などを事前に購入してご利用ください。



01 さよさよサービス・江川ふれあい号

有償運送事業「さよさよサービス」と「江川ふれあい号」の運行業務は、佐用町社会福祉協議会で行っています。これまでの運行日、運行地域に、変更はありません。

運行に関する事、助成対象の事など詳しくはお問い合わせください。

●さよさよサービス

- ・利用料金 (10回券) 大人 4,000円、中高生と助成対象者 3,000円、小学生 1,500円
- ・予約受付番号 ☎ 78-8034

●江川ふれあい号

- ・利用料金 (10回券) 大人 3,000円、小学生 1,500円
- ・予約受付番号 ☎ 090-1248-0034

●チケット購入場所

健康福祉課・各支所・出張所と社協（各センター）

問 町社会福祉協議会 ☎ 78-1212

02 コミュニティバス

通院・通学などに利用できます。

●路線 ①佐用～船越

②三日月～播磨科学公園都市

●運賃 (10回券)

- ・大人 3,000円、小学生 1,500円 (未就学児は無料)
- (定期) (町内在住中学生以上の学生) 1カ月 8,000円から 4カ月 32,000円

●運行日 土日・祝日・年末年始を除く平日

●購入場所 健康福祉課、各支所・出張所

問 企画防災課まちづくり企画室

☎ 82-0664

03 タクシー運賃助成事業

タクシー運賃の一部を助成する事業です。

- 対象者 65歳以上のかた、介護認定を受けたかた、身体障がい者手帳（1種もしくは1級～3級）、療育手帳及び精神障がい者保健福祉手帳をお持ちのかた
- 助成券 1冊12枚綴（1,000円）で、年間3冊まで購入。助成額は次のとおりです。

タクシー運賃料金	助成額
2,000円以下	半額
2,001円～3,000円	料金から1,000円引いた額
3,001円以上	2,000円

●購入場所 健康福祉課、各支所・出張所

問 健康福祉課社会福祉推進室

☎ 82-0661

04 路線バス

次の路線バスの利用を助成します。

- 路線 ①山崎～千種線 ②山崎～西河内線
- 運賃 3,300円分の乗車チケットを65歳以上のかた、介護認定を受けたかた、身体障がい者手帳（1級～3級）、療育手帳及び精神障がい者保健福祉手帳をお持ちのかたは1,000円、それ以外のかたは2,000円で購入できます。

●購入場所 健康福祉課、各支所、出張所

問 健康福祉課社会福祉推進室

☎ 82-0661

文化

宝くじ文化公演
合併10周年記念事業 **ダンボール人形劇
お花のハナツクの物語**

- 日時 6月21日@午後2時
- 場所 さよう文化情報センター
- 前売チケット
一般1,000円、高校生以下500円
※入場料金は、宝くじの助成によって特別料金になっています。



●内容 野に咲くお花のハナツクは、歩いたり走ったりすることを夢見ていました。お星様がその願いをかなえてくれますが、ハナツク以外の動物は動けなくなります。自分の花びらをちぎってみんなにくっつけると動き出すので、次々に花びらをちぎるハナツク。や

がてすべての花びらを使ってしまいます。人形劇俳優「たいらじょう」が、オリジナルストーリーをたった一人で全てを演じるダイナミックな舞台。

学びの泉

人権、スポーツの結果（町体協把握分）、イベント開催などの情報をお届けします

問 生涯学習課
☎ 82-3336

映画

映画ドラえもん
**スペースヒーローズ
「宇宙英雄記」 上映**

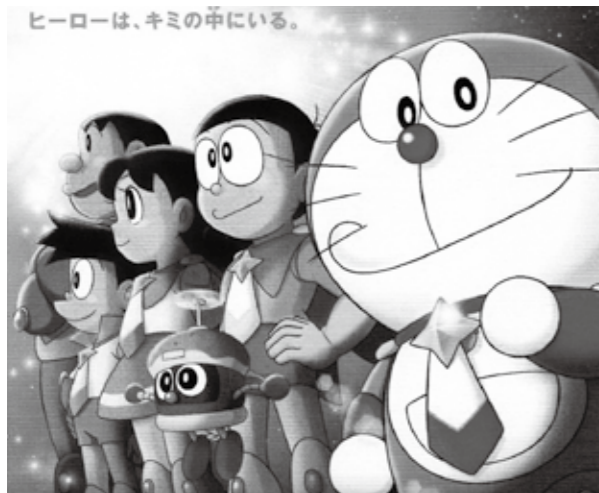

- 日時 5月17日@
午前10時20分と午後1時30分(2回上映)
- 場所 さよう文化情報センター
- 前売チケット
子ども800円、高・大生1,000円、大人1,200円
- 内容 のび太と仲間たちが、ポックル星人にヒーローと間違われて宇宙へ行くことに。はたして、ポックル星を救えるのか！?

人権

自治会や団体へ無料で貸し出します
**最新人権啓発DVD
「あなたに伝えたいこと」**



- 内容 主人公は、結婚話を発端に、恋人や友人、家族などとの関わりから、同和問題が身近な問題であることを知る。ネット上の情報に左右されることなく人とふれあい、お互いを正しく知ることが、すべての差別をなくしていくために重要であることを、明るい希望とともに伝える。
※貸出希望はお問い合わせください。

図書館

今月の新着図書から司書がおすすめする3冊をご紹介します

新刊情報



『私たちはいまでも進化しているのか?』
▶著者 マーリーン・ズック 訳 渡会圭子
▶出版 文芸春秋

進化には、途方もない時間がかかるという考えは誤りだ。AIDS、結核、癌の病原体も進化している。進化における我々の常識を覆す、刺激に満ちた一冊。



『勝ち抜く力』
▶著者 白鵬 翔
▶出版 悟空出版

本書は、史上最多の幕内優勝33回を達成した白鵬関の成長の記録。私たちが現代社会を生き抜いていくためのバイブル。



『人生に聴診器をあてる』
▶著者 スティーブン・グロス
▶出版 中央公論新社

英国で精神分析家として多くの人生に耳を傾けてきた著者が、診察室での31話から心の不思議を解き明かし、今いる迷路からの出口を示唆する。

Library info

問 ☎ 82-0874
開館時間 午前10時～午後6時
図書館からのお知らせ 月曜日休館

5月、6月の休館日
●5月 3.4.6.7.11.18.25
●6月 1.2.8.15.22.29.30

「広報こうづき」「広報なんこう」を探しています

図書館は、広報誌を、町の歴史を振り返る上で重要な郷土資料として保存しています。次の広報誌をお持ちのかたは、寄贈をお願いします。

- 広報こうづき
・創刊号～第6号（昭和40年前後発行）
- 広報なんこう
・創刊号（発行日不明・昭和49年頃）
・第51号（昭和56年3月号）
・第192号（平成4年12月号）
・第210号（平成6年6月号）
・第233号（平成8年5月号）

おはなし会 ※申込不要

■図書館司書

【小さい人（5歳以上）】
●とき 毎週日曜日 午後2時～2時30分
5月のおはなし「くわずにようぼう」

【大きい人（小学3年生以上）】
●とき 毎週日曜日 午後2時30分～3時
5月のおはなし「まぬけなトッケビ」

■ボランティア「あそばせ隊」

●とき 毎週土曜日 午後2時～2時30分
●対象 幼児、小学生



健康カレンダー

もの忘れ・心のケア相談など

場所：佐用町保健センター

月日	内容	時間
5/21 6/4	デイ・ケア（精神障がい者社会復帰訓練事業）	13:30～15:30
5/14	こころのケア相談（要予約）	13:30～

健康福祉課 健康増進室 ☎82-2079

場所：龍野健康福祉事務所

月日	内容	時間
6/5	こころのケア相談（要予約）	13:00～14:00
5/12 5/19	エイズ・肝炎相談（要予約）	13:00～14:50

龍野健康福祉事務所 ☎0791(63)5142

※母子健康手帳は、健康福祉課健康増進室で交付していただきます。事前にお問い合わせの上お越しください。

赤ちゃんとお母さん

場所：佐用町保健センター

月日	内容	時間
5/15	ヨチヨチ健康相談（H26.6月生）	13:30～
5/25	4カ月児健診（H27.1月生）	13:30～
5/11	0歳児クラス（7カ月～1歳未満）	10:00～11:30
	0歳児クラス（2カ月～6カ月児）	10:30～12:00
5/11	すてきなママになるための教室	10:00～
6/4	すくすく離乳食教室（H26.11月生）	10:00～

場所：さよう子育て支援センター

月日	内容	時間
5/20	3歳児健診（H24.1～24.2月生）	13:00～

健康福祉課 健康増進室 ☎82-2079

休日救急当直医 5月▶6月

急きよ変更となる場合があります

月日	内容	電話番号
5/10	長田クリニック	88-1111
5/17	岡本医院	88-0605
5/24	佐用中央病院	82-2154
5/31	岡尾医院	78-0034

月日	内容	電話番号
6/7	佐用中央病院	82-2154
6/14	佐用共立病院	82-2321
6/21	尾崎内科医院	77-0447
6/28	佐用中央病院	82-2154

column 地域包括支援センターだより

今月のテーマ 参加者募集

「頭と体の健康教室」



- 佐用町は、心身ともに元気に生活できるよう、「頭と体の健康教室」を開講します。テキストを使って「読み・書き・音読」でものを忘れ予防を、「いきいき百歳体操」で体力維持をすることができる教室です。ぜひ、ご参加ください。
- **期間** 6月2日(火) から平成28年2月24日(水) 午前9時30分から 11時15分
 - **場所** 南光文化センター(毎週(火)・上月文化会館(毎週(水)のどちらか)
 - **内容** テキストを使った頭のトレーニング(個別学習)といきいき百歳体操。
 - **対象** 軽い体操ができる町内の65歳以上のかたで、自分で会場に行けるかた。
 - **人数** 各教室20人(先着順)
 - **費用** 2160円(月額) *テキスト代
 - **申込期限** 5月22日(金)
- 健康福祉課健康増進室 ☎82-2079

接種期間を過ぎると自己負担になります

定期予防接種を忘れずに受けましょう

定期予防接種は無料で受けることができますが、接種期間を過ぎると自己負担になります。医療機関に予約して接種を受けましょう。



● 日本脳炎ワクチン (差し控えて未接種のかた)

対象 平成7年4月2日～平成19年4月1日生まれの20歳未満のかた

1期の接種状況	接種の受け方
0回のかた	3回接種 (6日以上の間隔をあけて2回接種、約1年後に1回接種)
1回接種したかた	2回接種 (6日以上の間隔をあけて接種)
2回接種したかた	1回接種

2期目の接種の受け方

1期3回の接種を受けた方は、主治医と相談し、1期3回目の接種後、数年あけて1回接種してください。

健康福祉課健康増進室 ☎82-2079

● 麻しん風しん混合(MR)ワクチン

対象 第1期 満1歳～満2歳未満
第2期 平成21年4月2日～平成22年4月1日生まれのかた
※来年3月末までに接種

● 二種(ジフテリア・破傷風)混合ワクチン

対象 平成15年4月2日～平成16年4月1日生まれのかた
※来年3月末までに接種、やむを得ない場合は満13歳の誕生日までに接種

● 予防接種実施医療機関

佐用共立病院・佐用中央病院・尾崎病院
岡本医院・長田クリニック・岡尾医院
尾崎内科医院・織田医院

menu 栄養士の食育献立メモ

今月の献立

ポタージュスープで甘み引き立つ「グリーンピースのポタージュ」



グリーンピースは、良質なたんぱく質や糖質が豊富に含まれている栄養価の高い野菜です。苦手な方も、ポタージュにすると甘みが引き立ちおいしくいただけます。ぜひ味わってください。

【材料(2人分)】

グリーンピース	150g	生クリーム	1/4カップ
玉ねぎ	1/2個	バター	大さじ2
固形スープの素	1個	塩・こしょう	少々
水	200ml		

【作り方】

- ①玉ねぎは薄切りに。鍋にバター大さじ1を溶かし、グリーンピースと玉ねぎを入れ、焦がさないようによく炒める。
- ②水と砕いた固形スープの素を加え、ふたをして中火で約10分煮る。

カラー写真は子育て支援サイト「さよっこネット」の食育情報でご覧になれます [さよっこネット](#) 検索

- ③粗熱がとれたら、ミキサーにかけてなめらかにし、裏ごしする。
- ④鍋にもどして弱火にかけ、バター大さじ1を加えて溶かす。生クリームを加えて混ぜ、塩、こしょう各少々で調味する。器に注ぎ、生クリームを落として飾り付けをする。

一人分栄養価 エネルギー 230kcal
塩分 0.9g

認定 awards information

皆田和紙を 県伝統的工芸品に指定



皆田和紙が県の伝統的工芸品に指定され、同保存会は3月30日に伝達、町長へ報告しました。同会会長の山本幹雄さん(下上月)は「伝統工芸品の振興に努力したい」と、抱負を語りました。

問 教育委員会 ☎82-2424

納税 tax premium information

今月の納期

軽自動車税

納期限 6月1日

口座振替日は6月1日

問 税務課 町税対策室 ☎82-0662

今月の納税相談日

5月25日

- 受付時間 午前8時30分～午後5時
- 受付場所 役場本庁税務課 災害・盗難・疾病・失業

や廃業などで納期限までに町税が納められない場合は、ご相談に応じます。

問 税務課 収納管理室 ☎82-0662

自動車税

納期限 6月1日

兵庫県 県民局県税事務所

募集

invite information

ひめじ若者サポートステーション 出張個別相談会

仕事について悩んでいる若者や、その家族を対象に個別相談会を開催します。

- 日時 5月26日(土)午後1時30分～(一人1時間程度)
- 場所 第一庁舎防災会議室2
- 相談員 ひめじ若者サポートステーションキャリアコンサルタント
- 募集人数 3人 ※予約制で先着順です。
- 問 商工観光課定住対策室 ☎82-0670

パソコン講座受講生募集

- 日時 6月16日(土)、19日(金)、23日(火)
- 内容 インターネット利用法
- 申込期限 6月9日(土)
- 開催時間 午後7時30分から午後9時30分
- 開催場所 さよう文化情報センター
- 受講料 1,500円(別途テキスト代が必要)
- 募集人数 先着15人
- 持参物 パソコン
- 問 生涯学習課 ☎82-3336

楽農大学楽生と 楽農大学ロゴマーク募集

同大学は、野菜収穫やそば打ちなどの体験講座で、農林漁業に親しむ楽生を募集します。開催日や講座内容、申し込みの方法など、詳しくは次へお問い合わせください。

また、同大学のロゴマークを、6月10日(土)締切で募集しています。

問 光都農林振興事務所 農政振興第2課 ☎0791-58-2196

行事

event information

第5回「手もみ茶作り」

- 日時 5月23日(土)、24日(日)、25日(月) 午前9時30分から午後1時30分
- 場所 江川ふれあいホール 周辺広場
- 内容 茶園で茶摘、釜蒸し、手もみ作業、天日乾燥。茶葉は持ち帰りできます。
- Aコース：昼食を食べずに自宅で茶葉を乾燥します(正午に終了予定)
- Bコース：昼食懇親会参加
- Cコース：好天時、さらに2時間乾燥、交流会
- 募集人数 各日約20人
- 参加費 1,500円(子ども無料)。B、Cコースは、昼食弁当として別途1,000円(子ども500円)が必要。弁当持参も可。
- 持ち物 空のダンボール箱(みかん箱サイズ)、手袋
- 問 郡ユネスコ協会 久保 稔さん ☎090-8658-4043

その他

others information

水道メーター 凍結防止保温材の片付け

冬期の凍結防止でメーターボックス内に入れた保温材は、長期間放置しておくこと結露などによる汚れの原因となります。

保温材を片付けて、漏水がないか定期的な点検しましょう。

問 上下水道課管理運営室 ☎82-0481

春の全国交通安全運動

- 日時 5月11日(土)から5月20日(日)まで
- 運動の重点項目
 - 1 自転車の安全利用の推進
 - 2 すべての座席のシートベルトとチャイルドシートの正しい着用の徹底
 - 3 飲酒運転の根絶
 - 4 夕暮れ時の交通事故防止
- ※交通法令やマナーを守り、交通事故防止に努めましょう。
- 問 企画防災課防災対策室 ☎82-0664

住宅用太陽光発電システム 設置補助金支給期間の延長

3月末で終了予定となっていた「住宅用太陽光発電システム設置事業補助金」の支給期間を、平成30年3月31日まで3年間延長します。

詳しくは、町ホームページをご覧ください。 問 住民課環境衛生対策室 ☎82-0293

EV(電気自動車) 急速充電器の利用開始

町は、EV急速充電器を「役場本庁前」と「道の駅宿場町平福」の2か所に設置しました。民間設置の充電器と併せてご利用ください。

問 住民課環境衛生対策室 ☎82-0293

平成27年度 健康診査とがん検診

健康診査・がん検診(集団)は、7月8日(土)から始まります。第1回目の申込締切は、5月29日(金)です。今年度の日程などは、本誌の折込をご覧ください。

問 住民課年金保険室 ☎82-0660

10月から自転車の運転に 保険加入が義務化

県は、自転車の安全対策のため、反射器材の取付などを求める条例をつくり、4月から施行しています。また事故が起こった時に備える保険の加入が、10月1日(土)から義務となります。

このたび、県交通安全協会は、年間1000円で5000万円の損害賠償補償ができる「ひょうごのけんみん自転車保険」を創設しました。

各保険会社にも様々な自転車の運転を補償する保険がありますので、補償内容や保険料などを考慮して、加入してください。

問 条例のこと 県企画県民部地域安全課交通安全室 ☎078-362-3879

問 保険のこと ひょうごのけんみん自転車保険 ☎078-391-8816 ※申込書を企画防災課防災対策室、各支所、出張所に備えています。

Pick up 的確な防災対策を施した 増改築庁舎完成記念式典を開催



地権者や周辺住民などへ感謝したいとあいさつする庵道町長

町は、増築と改修を終え、新しく機能し始めた庁舎の完成記念式典を、4月1日に第一庁舎西館の防災会議室で開催しました。庵道町長は「地権者や周辺住民の協力を得て、的確な防災対策が行える堅ろうな庁舎が完成した。明るい窓口で、末永く町民に親しんでほしい」と、式辞を述べました。新庁舎機能の説明後、見学会を行いました。

問 企画防災課まちづくり企画室

☎82-0664

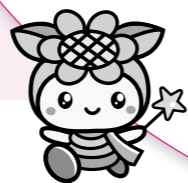

みんなの ページ

Proud of Our Town



まちで輝く若者を紹介します Vol.26

キラキラヒカル

安本美樹さん (奥海)

安本美樹さんは、吹奏楽グループ「佐用ウィンドアンサンブル」で、アルトサックスを演奏しています。「吹き始めたのは5年前なんです。まだ初見で譜面を読めません」と、話します。

「バンドの生演奏を聴いて、自分でも何か楽器を弾きたいと思っていたとき、たまたま父の使わなくなったサックスを手にしたのがきっかけ」と、話す安本さん。「初めて吹いたときから音が響いたのがすごくうれしくて。うまくなりたい」と、同グループに入りました。みんなから「間違ってもいいから、僕らに合せて音を出してみな」と、やさしく話しかけられ合奏するうちに、その魅力のとりこになりました。

「サックスは吹く人の個性で音が違うんです。少しでも理想の音が奏でられるようになりたいです」と目を輝かせていました。

Vol.26 集落の宝物を紹介します

わがむらじまん

★東徳久 東徳久集落「天一神社」

東徳久の小高い山に、天一神社があります。ここからは、高倉山までの穏やかな平地が一望できます。鍛冶の神様が奉られたこの神社は、平安時代に佐用都比売神社とともに「佐用郡二座」といわれた由緒あるお宮です。

藤田幸治さん(東徳久)は「昔はお正月に1週間、岡山や鳥取から、人が山に列をなしてお参りしよったんやけどなあ」と、振り返ります。「集落の人が減って、これまでのようなお宮の守をようせんようになったんやけど、位が高うて合社できんそうなんや」と、話します。

神社には、天神の乗った牛の蹄の跡といわれる「天神降臨の岩」や、目を患った鍛冶屋を癒すためといわれる、目の形をした手水鉢があります。今も周辺集落のみなさんから「天一さん」と呼ばれ、心のよりどころとなっています。



編集後記

暖かくなりました。4月上旬に光福寺の夜桜を見に行きました。大樹の下に立つと、まだ夕やけの明かりが残る紺色の空から、ライトアップされたしだれ桜が降ってくるように見えました。

いつも、自分の目で確かめなければ、本質はわからないと思っていたのに、改めて感激してしまいました。

わがむらじまんの取材など、あらためて、町内のいろいろなことを調べていると、「そうなのか」とわくわく驚くことがたくさんあります。自分の目で見つめ、耳で聞いたことを、皆さんにお伝えしていきます。①



人がつながる 地域がつながる

佐用チャンネル

放送更新日

5月8日(金)

22日(金)

放映予定の番組内容を一足先に紹介します



放送日: 5月8日(金)~21日(木)

「第9回きらきら剣道錬成大会」

▶あらすじ: 3月29日(日)長谷体育館で同大会が開催されました。町内を始め、近隣の市町から約100人が参加。日ごろの練習の成果を発揮して白熱した試合を繰り広げました。

▶時間: 15分 ▶撮影・編集: NPO法人まちかど

個人情報のため非公開

名前 年齢 自治会

3月18日から4月16日届出分(敬称略)

お誕生おめでとう

戸籍上の漢字が表記できない場合があります

戸籍の窓口

人のうごき

4月16日現在 ()内は前月比

人口	18,383人	(△56)
男	8,824人	(△23)
女	9,559人	(△33)
世帯数	7,026戸	()

出生 7人 死亡 31人
転入 69人 転出 101人

個人情報のため非公開

名前 年齢 自治会

3月18日から4月16日届出分(敬称略)

お悔やみ申し上げます



桜の花びらの舞う三日月駅に集まった三広茶華道会のみなさん。

笑顔の EGAO NO WA の 三広

VOL.36

さんこう
三広茶華道会

駅舎に花を飾った半世紀

姫新線三日月駅の駅舎に、三広茶華道会が飾る可憐な生け花があります。煙をはく汽車が姫新線を走っていた昭和30年半ば。故・塚崎千代子さんが中心となって、三日月を訪れるかたをもてなし、忙しく通勤や通学で駅を利用するかたが心安らぐよう、駅舎に花を飾り始めました。

初めは3、4人で始めた活動が共感を呼び、花をこよなく愛するかたが集まって、半世紀以上にわたり駅舎を華やかにしてきました。今でも、7人の会員が、2カ月交代で花が絶えないようにしています。代表の平形弘美さん(田此)は「夏は花がもちにくいので、頻繁に通うこともあ

笑顔でまちを彩ろう

ふだんは流派ごとに教室を持つ会員は、流派を超えて交流し、夏の地蔵盆と秋の町文化祭で、生け花の展示をしたり、お茶をたててふるまったりしています。

「皆さんにお花を見てもらえるとうれしい。これからも、駅を行き来するかたのため、花を飾りたいです」と、変わらぬ思いで活動を続けます。

同会は、一緒にお花を生けるかたを募集しています。詳しくは、平形弘美さん ☎79・2105へお問い合わせください。

わが家のアイドル

さくらこ 小笹櫻子ちゃん まいこ 小笹舞子ちゃん

櫻子は、最近ますますおしゃべりが上手になり、毎日家族を笑わせてくれます。舞子は、いつもにっこり癒し系。仲良し姉妹に育ってね!

